11月在卡城可做的有趣事 下

奇路迪雲整理翻譯

Cheer on the Calgary Flames at a home game

日期：11.6, 8, 11, 19, 21

卡城Calgary Flames正式回歸，並已在Saddledome開打他們的最後一個賽季，比賽結束後將搬到新球館。球隊在十一月有五場主場比賽，所以趕快搶票，趁還能在這個經典場地看到他們比賽的機會吧。

地址：Scotiabank Saddledome, 555 Saddledome Rise S.E.

网址：nhl.com



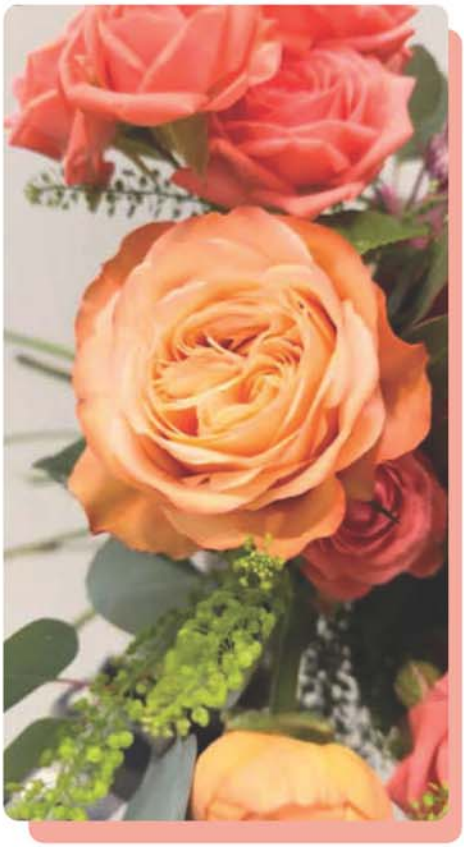

Pick up some lovely blooms at a new flower shop in Chinatown

在Beso Blooms寵愛自己或你所愛的人，這是一家最近在唐人街開的新花店。除了花束，店裡還有像蠟燭、筆記本和香水這樣的禮物，非常是適合送禮或自用。

地址：115, 111 3 Ave. S.E.



◆卡城本地資訊 獨家中文新聞內容◆ 每日本地新聞更新 歡迎到 閒情一周 TREND WEEKLY https://www.facebook.com/trend.weekly 查看





Pick up some gifts at the Inglewood Night Market

日期：11.13、14、20、21、27、28

Inglewood在假日季節回歸，十一月將有六個購物之夜。這是為親友挑選禮物的好機會，現場將有超過60家本地商家和手作攤位販售商品，同時還有現場音樂表演。

地址：The Quonset at Crossroads Market, 1235 26 Ave. S.E.,

网址：inglewoodnightmarket.myshopify.com

Explore the Wilder Institute/Calgary Zoo when it's decked out in more than a million colourful lights

日期：11.13、2026-1.3、2027

每到冬天，Wilder 研究所／卡城動物園都會在晚上開放，並邀請公眾探索園區，園區裡會裝飾上大量彩色燈光，舉辦每年的 Zoolights 活動。今年正好是這個奇幻體驗的 30 周年，活動將有可以走進的薑餅屋、免費旋轉木馬







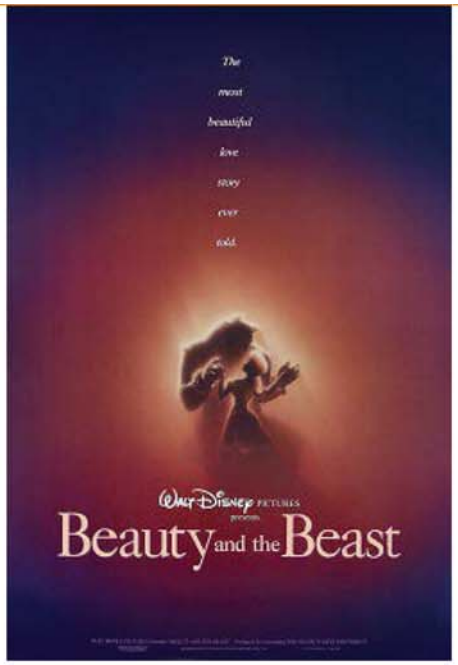



See Broadway Across Canada bring a popular Disney musical to life

日期：11.10-15

這個月，加拿大百老匯將把童年的最愛——迪士尼的《美女與野獸》搬上舞台。其中觀眾喜愛的角色，將用Belle, Be Our Guest and Beauty and the Beast等歌曲點亮整場表演。別錯過在卡城的八場演出中的任何一場。

地址：Southern Alberta Jubilee Auditorium, 1415 14 Ave. N.W.

网址：calgary.broadway.com





Eat popcorn and watch a movie at the CUFF. Docs Documentary Film Festival

日期：11.18-22

快來看看卡城地下影展最新活動中的大量紀錄片，本月在Globe Cinema有超過30部長片和短片可供觀賞。今年的影片題材廣泛，從貓咪影片合集到開幕夜的前加拿大總理Brian Mulroney 的電影都有。你可以購買全套通行證觀看所有CUFF.Docs影片，或者選擇五部影片套票或單場票。

地址：Globe Cinema, 617 8 Ave. S.W.

网址：calgaryundergroundfilm.org



加拿大卡城中華協會
UNITED CALGARY CHINESE ASSOCIATION

3/F, 328 - Centre Street, S.E., Calgary, AB, T2G 4X6 Tel: 403-263-1700



PUBLIC NOTICE - 通告

慶祝聖誕佳節敬老聯歡會
Christmas Celebration For Seniors



日期時間：二零二六年十二月十三日（星期日）下午六時

舉行地點：亞洲軒酒家 (1623 Centre Street N.W. Calgary)

此活動免費招待六十歲以上耆英，每人一票，先到先得。請於二零二六年十一月廿一日（星期六）上午十一時至下午一時，親臨本會會所登記。

Date & Time : Sunday, December 13, 2026 @ 6 p.m.

Venue : Central Grand Restaurant (1623 Centre Street N.W. Calgary)

This event is free of charge for all seniors aged 60 and up in the community at large. Limited seating, avalibility based on first come first served basis. For further information, please call 403-263-1700.

卡城中華協會 謹啟

二零二六年十一月五日

讓常識回歸校園

第38號法案若獲通過，將保障校園內的思想與辯論自由，支持可負擔且可預測的學費，並制定更明確的學生行為準則。

亞省政府將提出第38號法案——《2026年高等教育法規修正法》。對《高等教育學習法》的修訂將引入學費上限金額，確立機構中立與言論自由政策的相關要求，並制定更明確的學生行為準則。該立法亦將修訂《專業治理法》，以簡化對部分工程與地球科學專業人員的監管方式。

「學生應當能夠自由地提出尖銳問題、公開辯論各種觀點，並確信自己會受到公平對待。家庭應當了解學費情況，以便提前做好規劃。這項法案將同時實現這兩個目標，並將簡化為亞省建設出力的工程與地球科學專業人員的執照申請程序。」

—— 高等教育廳長 Myles McDougall

讓學費更可預測

這些修訂將使亞省從學費增長上限制度轉為針對單一課程或課程組設定學費上限金額。這些上限將為學生與家庭提供更高的清晰度，並更能反映課程的實際開辦成本，而各院校將在上限範圍內自行訂定學費。為在過渡期間保持穩定，現有國內學生的學費在2027-28學年的漲幅將不超過百份之二。

保障思想與辯論自由

第38號法案將為受《高等教育學習法》管轄的公立高等院校與獨立學術機構的機構中立及言論自由政策設定最低要求。機構中立將適用於院校作為一個組織，就其教育、研究及機構職能以外的社會與政治議題所發表的官方聲明，但不會限制學術自由，亦不會限制學生、教職員依法發表的言論。

「高等院校是匯聚多元觀點、嚴謹探究與開放辯論的地方。學術自由與言論自由是我們使命的根本。透過在與我們教育、研究及機構職能無關的社會與政治議題上保持中立，我們的院校有助於為學術界成員表達觀點、質疑思想及開展開放探究保留盡可能廣闊的空間。」

—— 亞省高等教育網絡（APSN）執行董事 John Alho

確保學生獲得公平對待

目前，公立高等院校均設有學生行為準則，但政府於2025年對近200項政策進行的審查發現，這些準則在制定與執行方面存在不一致之處。這些修訂將允許政府透過法規設定最低要求，使學生能夠獲得清晰、易懂的規則以及公平、及時與透明的處理程序，並享有適當的隱私保護。各院校將繼續自行制定準則並處理個案。

簡化專業執照審批

第38號法案亦將簡化專業技術人員與持證專業人員的執照審批程序，這些人員從事專業化的工程與地球科學工作。應亞省專業工程師與地球科學家協會（APEGA）及亞省科學與工程技術專業人員協會（ASET）的要求，這兩類人員將統一由APEGA監管。一些細微的技術性修訂將確保《專業治理法》發揮預期的作用。

資料提供：Alberta Government

加拿大卡城中華協會
UNITED CALGARY CHINESE ASSOCIATION

3/F, 328 - Centre Street, S.E., Calgary, AB, T2G 4X6 Tel: 403-263-1700

十一月 / 十二月份 免費文娛班
Chinese Cultural Class (Free Admission) November ~ December 2026

中國書法班
Chinese Calligraphy Class
導師：駱文正 Instructor : Mr. Wen Zheng Luo
地點：中華協會辦公室 Class @ UCCA Office

每月第一個星期六 First Saturday of Every Month
November 7 (SAT.) 11:30 am ~ 1:00 pm
11月7日（星期六）上午11時30分至下午1時
December 5 (SAT.) 11:30 am ~ 1:00 pm
12月5日（星期六）上午11時30分至下午1時

國畫班
Chinese Painting Class
導師：陳永泰 Instructor : Mr. Chan Wing Tai
地點：中華協會辦公室 Class @ UCCA Office

每月最後一個星期六 Last Saturday of Every Month
November 28 (SAT.) 11:30 am ~ 1:00 pm
11月28日（星期六）上午11時30分至下午1時
12月26日（星期六）BOXING DAY 假期休息
December 26 (SAT.) CLOSED FOR BOXING DAY

OPEN TO THE PUBLIC, DROP IN WELCOME. 歡迎任何人士參加，無須預先報名，額滿即止。

讓家屬及時了解情況並參與其中

亞省政府正在推出一系列改革措施，以提高透明度，讓家長就子女的教育情況獲得一致、清晰的信息。

亞省政府正在提出第35號法案，即《2026年教育與兒童保育（保障家長參與）法規修正法》，以加強問責，並提高亞省整個教育系統的透明度。如果獲得通過，對《教育法》的修正將使教育與兒童保育部長能夠製定全省統一的成績單標準，要求提高教師專業發展日的透明度，並建立更加一致的流程，來處理尚未解決的家長關切。

"我們正在把家長放在孩子教育的中心，提供更清晰的信息、更高的透明度，並為家庭保持知情和參與創造更多機會。"

德米特里奧斯· 尼古拉迪斯，
教育與兒童保育廳長

清晰一致的成績單

擬議的成績單標準將有助於確保亞省各地的家庭都能獲得關於學生進步和成績的清晰、一致的信息，同時允許各學區教育委員會繼續決定成績單的格式和發放方式。

關於教師專業發展日的更高透明度

學區教育當局將被要求公開披露在教師專業發展日及其他非教學運營日所開展活動的相關信息。這將有助於家長更好地了解學校如何利用這些日子來促進學生取得成功。

幫助家長解決尚未解決的關切

該立法還將要求學區教育委員會建立相應流程，以接收和處理在現有學校層面的程序中仍未得到解決的家長關切。家長仍應通過現有的學校和學區教育委員會程序提出關切，而學區教育委員會仍將負責解決個別關切。

亞省政府還計劃開發一個在線工具，幫助家庭處理各類關切，並幫助政府發現全省範圍內出現的新問題。

加強對學校命名的監督

該立法還將修訂《2026年從課堂中剔除政治與意識形態並修訂〈教育法〉的法案》，要求公立學區教育委員會在啟動其所擁有校舍的命名或更名程序之前，必須先獲得省廳批準。一旦獲得批準，各學區教育委員會即可繼續開展與學校命名和更名相關的地方參與及決策工作。

"與家庭建立牢固的關系，對促進學生取得成功起著至關重要的作用。確保家庭了解情況並積極參與，以支持孩子的學習，是我們高度重視的一項責任。在亞省各地提高一致性，可以讓家庭更清楚地了解孩子的進步情況，增加獲得支持的機會，並更便捷地獲取信息和指導。"

桑德拉· 帕拉佐，愛民頓天主教學校董事會主席

"這些措施鼓勵繼續在家庭與學校之間建立清晰的溝通和信任。艾伯塔學校委員會協會認為，知情且有見識的家長能夠在各自的學校社區中提供最有力的支持，確保所有學生都能取得成功。"

梅根· 帕裏西安，亞省學校委員會協會會長

"第35號法案是確保家長在我們的學校中擁有清晰、一致的發言權的重要一步。這些變化使每個家庭都能了解學生的進步情況和學區教育委員會的工作流程，從而增強信任與協作。"

蒂姆· 德裏傑，弗米利恩堡學區教育委員會主席

這些擬議的變革結合起來，將使家庭能夠更清楚地了解子女的教育情況，提高整個教育體系的透明度，並為家庭提供更加一致的渠道，以便提出關切並尋求解決。

資料提供：Alberta Government



Wander through a festive mountain walking trail at In Search of Christmas Spirit

日期：11.2, 2026-1.3, 2027

Fall Break快到了，Banff的Banff' s Cascade of Time Garden有一個沉浸式的快閃體驗來迎接聖誕季。In Search of Christmas是一個互動的戶外展覽，邀請遊客漫步在充滿仙境燈光、野生動物雕塑和特製自然聲景的花園中。這條步道隱藏在班夫市中心附近，冬季的特定夜晚會亮起燈光，是在節日購物和溫馨晚餐之間的完美小歇路線。

地址：Cascade of Time Garden, Cave Ave., Banff

網址：banfflakelouise.com



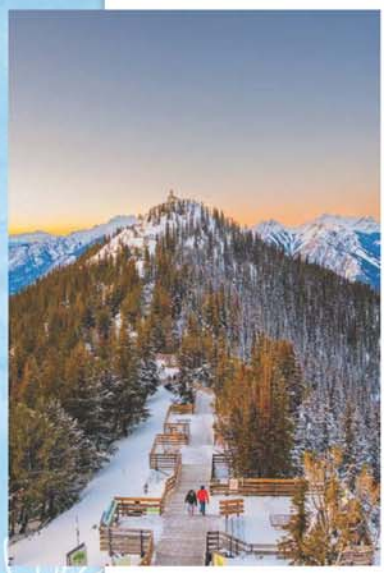

Enjoy fall festivities at the Banff Gondola's Autumn Above activation

日期：直到11月15日

Banff纜車的秋季活動透過Autumn Above系列活動來慶祝這個季節。直到十一月中旬，乘坐Banff Gondola的票券還可以讓遊客享受各種秋季活動，如現場表演、季節性飲品、秋季攝影比賽等。活動每個週末舉行，呈現當地的現場娛樂和互動藝術工作坊。餐廳也推出應季的秋季美食體驗，例如 Sky Bistro 的四道菜饗宴和 Northern Lights Alpine Kitchen 的豐收晚餐自助餐。在Autumn Above活動期間，這兩種餐飲套餐都可享有Banff纜車優惠票。

地址：100 Mountain Ave., Banff, 866-756-1904

網址：banffjaspercollection.com





11月在山中可做的有趣事

芒果布甸整理翻譯

Stock up on handmade goodies at the Canmore Christmas Artisans' Market

日期：11.21-22

Canmore聖誕工藝市集今年迎來第31屆。這個為期兩天的活動聚集了超過75位手作人和藝術家攤位，逛逛當地製作的香皂、珠寶、陶瓷等等。入場費每人$5將全數捐給Canmore Preschool Society。

地址：Canmore Recreation Centre, 1900 8 Ave., Canmore

網址：canmoreartisansmarket.com









Explore two new Indigenous-led art exhibitions at Banff's Whyte Museum

日期：11.21開業

從11月21日開始，The Whyte museum將展出兩個新的原住民主導的展覽。個展《Sitting Wind》展示了斯通尼藝術家Ganutha Îge（Sitting Wind）的作品，收錄了他一生的創作，並輔以音頻和檔案資料。另外還有一個新的群展《I AM：原住民藝術家導師計畫》，這個展覽邀請了13位當代原住民藝術家創作新作品，作為一年期藝術家導師計畫的一部份。展覽中的一些作品是回應博物館在2025年呈現的《祖先在說話》展覽而創作的。

地址：111 Bear St., Banff, 403-762-2291

網址：whyte.org

◆卡城本地資訊 **獨家中文**新聞內容◆ 每日本地新聞更新 歡迎到 閒情一周 TREND WEEKLY https://www.facebook.com/trend.weekly 查看



Mercedes-AMG GT SUV

Mercedes-AMG GT SUV 是該品牌59年來首款完全由Affalterbach團隊自行開發的全尺寸SUV，也是繼GT四門轎跑車之後，第二款採用AMG.EA純電高性能平台的量產車。

新車提供GT53、GT55及GT63三種版本，最高輸出達1,169匹，靜止起步加速至每小時100公里最快2.7秒。入門GT53已在德國開放訂購，當地售價113,050歐元起；GT55及GT63則預計明年春季上市。

GT55與GT63均採用三具軸向磁通電動馬達，前軸配置一具馬達，後軸則將兩具馬達及行星齒輪整合於同一驅動單元內。

旗艦GT63可輸出860kW、相當於1,169匹公制馬力，峰值扭力達2,000Nm。靜止起步加速至每小時100公里時間為2.7秒、靜止起步加速至每小時200公里時間為7.2秒，搭配 Driver's Package 後極速達每小時270公里。

GT55同樣使用三馬達系統，最大輸出600kW、816匹，扭力1,860Nm，靜止起步加速至每小時100公里需3.1秒。

入門GT53改用前後各一具同步馬達，最大輸出400kW、544匹及800Nm，靜止起步加速至每小時100公里為4.2秒，極速最高每小時250公里。後軸配備兩速變速箱，兼顧起步加速與高速巡航效率。

GT SUV 提供106kWh及128kWh兩種可用電池容量，採用800V電氣架構及直接油冷圓柱電芯。較大的128kWh電池擁有最高700公里WLTP續航距離。

106kWh版本支援最高600kW直流快充，充電10分鐘最多增加386公里續航；128kWh版本的峰值充電功率可達710kW，充電10分鐘最多補充454公里，電量由10%充至80%約需12分鐘。

即使使用較常見的400kW充電樁，兩種電池完成10%至80%充電分別約需14分鐘及16分鐘。不過，要實際發揮710kW峰值功率，仍需市場提供相應等級的充電設備。

GT63標準配置全新 AMG ACTIVE RIDE CONTROL+ 懸掛，GT55則可選配。系統以三級可調氣壓彈簧、雙向液壓連接避震器及8.2公升壓力儲存槽，取代傳統防傾桿。

主動液壓元件可即時控制車身俯仰與側傾，降低加速時抬頭及煞車時點頭的幅度，同時依車速調整車身高度。









Mercedes-AMG GT SUV

Mercedes GT SUV 全車系標準配置最高六度主動式後輪轉向，在時速80公里以下，後輪與前輪反向轉動以提高靈活性；高速時則同向轉動，增加車身穩定性。

GT63標準使用前後碳陶瓷煞車，GT55可選配相同系統。可變AMG Performance 4MATIC+ 四輪驅動則能持續調整前後軸輸出，高階三馬達版本還能獨立控制左右後輪扭力。

AMGFORCE Sport+ 模式會重現 AMG V8 或直六引擎聲浪，聲音取樣自 AMG GTR 等實車，並根據轉速、加速與駕駛操作即時變化。系統還會模擬 AMG SPEEDSHIFT 變速箱換檔，駕駛可透過方向盤撥片操作虛擬檔位，座椅內的震動裝置也會同步製造機械回饋。

RACE模式則提供 Drift Mode、Drag Race、Track Race 及 Launch Control 等功能。AMG RACE ENGINEER 控制介面另設三個旋鈕，讓駕駛分別調整動力反應、過彎特性及九段循跡控制。

Mercedes GT SUV 車長5,084mm、寬2,001mm、高1,656mm，軸距3,040mm，風阻係數為Cd0.27。車重依電池及版本不同，約介於2,585至2,715公斤。

主動式AEROKINETICS前氣流控制葉片平時保持關閉，需要額外冷卻時才會開啟。車速超過每小時150公里後，車頂主動尾翼會依速度及橫向加速度改變角度，在降低風阻與增加下壓力之間取得平衡。

車室配備10.2吋數位儀表及朝駕駛傾斜的14吋中央螢幕，前乘客也可選配獨立14吋顯示器。標準五人座設定提供607公升行李廂，後座收折後可擴充至1,740公升，車頭另有78公升前行李廂。

全新 AMG GT SUV 將於平治在德國Sindelfingen工廠生產，此車不只是現有平治SUV的高性能衍生版，而是從平台、動力到車身都由AMG獨立開發，主要競爭對手將包括 Porsche Cayenne Electric 及其他頂級純電性能休旅。







IGNITE TV 912 台 HD
登記熱線 1-888-472-2222

Shaw 516 台
登記熱線 1-888-472-2222

Bell 677 台
登記熱線 1-888-759-3474

TELUS 2810 台 HD
登記熱線 1-888-811-2323



每週節目時間表 WEEKLY SCHEDULE

星期四 THURSDAY Nov 12

0:45 HOY娛樂
1:10 香港有線新聞
1:40 你的保安 李寶安
2:10 勝者為王
4:15 悍匪
5:45 春嬌與志明
7:50 京城81號2
9:40 鐵拳浪子
12:10 賭聖延續篇：賭霸
14:10 勝者為王
16:30 只有囍知道
19:05 HOY娛樂
19:30 香港有線新聞
20:00 你的保安 李寶安
20:35 衛斯理藍血人
22:15 追凶者也

星期五 FRIDAY Nov 13

0:15 HOY娛樂
0:40 香港有線新聞
1:10 你的保安 李寶安
1:40 求戀期
3:30 叛逆情緣
5:15 悍匪
6:50 只有囍知道
9:20 衛斯理藍血人
11:05 追凶者也
13:15 求戀期
15:15 叛逆情緣
17:10 完美假妻 168
19:05 HOY娛樂
19:30 香港有線新聞
20:00 臨海峯答問大會
20:35 我不是潘金蓮
23:05 少年的你

星期六 SATURDAY Nov 14

1:35 HOY娛樂
2:00 香港有線新聞
2:30 臨海峯答問大會
3:00 賭聖延續篇：賭霸
4:50 賭俠2002
6:40 中環英雄
8:25 完美假妻 168
10:15 我不是潘金蓮
12:45 少年的你
15:15 賭俠2002
17:05 讓子彈飛
19:30 香港有線新聞
20:00 六福喜事
21:50 大隻佬
23:35 香港有線新聞

星期日 SUNDAY Nov 15

0:05 三少爺的劍
2:05 龍之爭霸
3:50 賭聖延續篇：賭霸
5:40 鬼幹部
7:20 讓子彈飛
9:45 六福喜事
11:30 大隻佬
13:10 三少爺的劍
15:10 龍之爭霸
17:00 南京照相館
19:30 香港有線新聞
20:00 人面魚
紅衣小女孩外傳
22:00 南京照相館

星期一 MONDAY Nov 16

0:30 香港有線新聞
1:00 色情男女
2:50 玫瑰玫瑰我愛你
4:35 砂時計
6:45 南京照相館
9:10 人面魚
紅衣小女孩外傳
11:10 色情男女
13:10 玫瑰玫瑰我愛你
15:05 砂時計
17:25 惡戰
19:15 HOY娛樂
19:30 香港有線新聞
20:00 你的保安 李寶安
20:35 嫌疑人X的獻身
22:45 Z風暴

星期二 TUESDAY Nov 17

0:35 HOY娛樂
0:50 香港有線新聞
1:20 你的保安 李寶安
1:50 南京1937
3:55 迴轉壽屍
6:25 惡戰
8:10 南京照相館
10:45 嫌疑人X的獻身
13:00 Z風暴
14:55 南京1937
17:10 逃出生天
19:15 HOY娛樂
19:30 香港有線新聞
20:00 你的保安 李寶安
20:35 大鬧天竺
22:25 暗戰

星期三 WEDNESDAY Nov 18

0:15 HOY娛樂
0:30 香港有線新聞
1:00 你的保安 李寶安
1:30 愛的麵包魂
3:35 杭州王爺
6:20 逃出生天
8:25 大鬧天竺
10:20 南京照相館
13:00 暗戰
14:55 愛的麵包魂
17:10 解放・終局營救
19:15 HOY娛樂
19:30 香港有線新聞
20:00 你的保安 李寶安
20:35 西遊記
之孫悟空三打白骨精
22:45 繡春刀

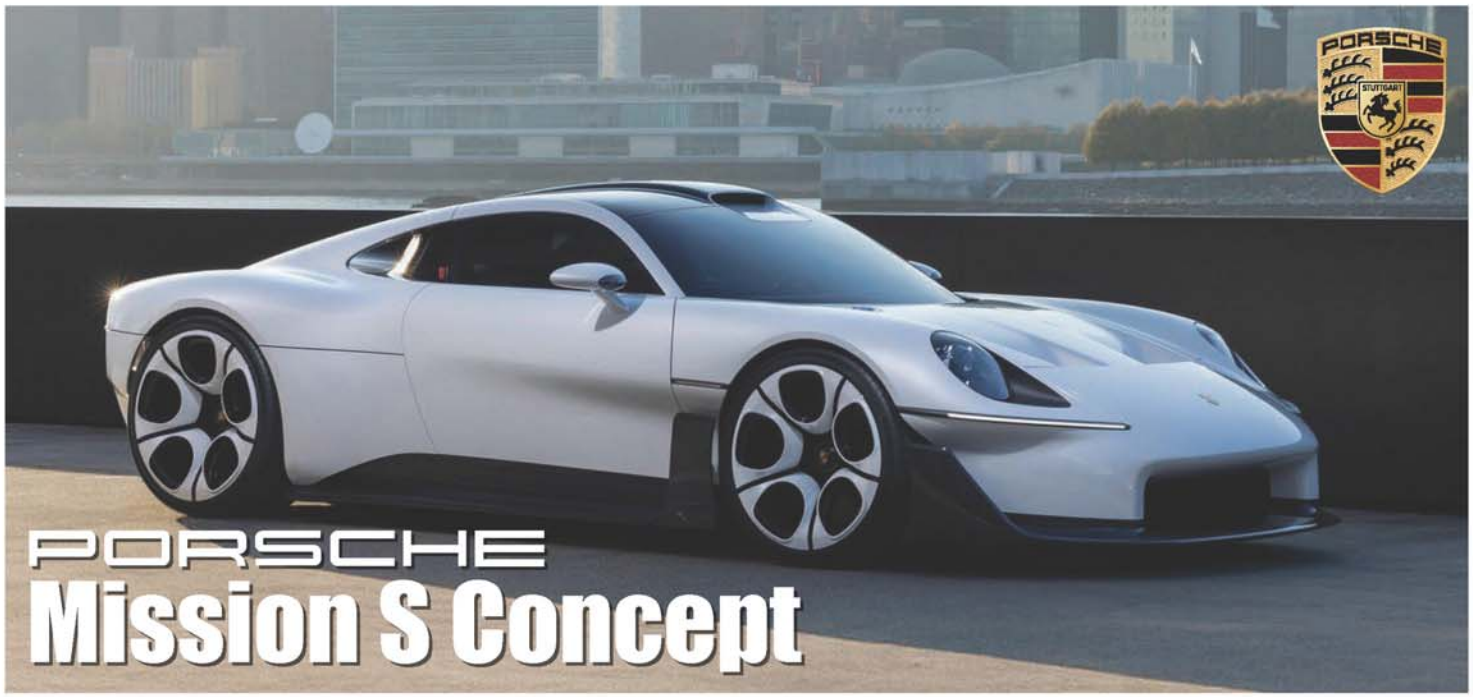

PORSCHE Mission S Concept

作為「Sportwagenschmiede 35」策略轉型計畫的核心環節，德國保時捷（Porsche）推出一款前瞻願景概念車，首度揭露品牌未來進化後的嶄新設計語彙。保時捷全球執行董事會主席 Michael Leiters 博士表示：「一部保時捷，必須讓人一眼就能辨識出保時捷的純正血統。Mission S 具體展現指引保時捷未來數年發展的創新思維與設計元素。」全車核心聚焦於真實、純粹極致且跨越時空的經典設計，並致力於營造駕駛者與車輛之間無比緊密的情感連結。Leiters補充道：「同時，Mission S 代表一套定位於911之上的中置引擎超級跑車平台。這項計畫絕非曇花一現的限量頂級超跑，而是作為保時捷車系陣容中，常態性且兼具高度彈性的全新級距選擇。」

Porsche Mission S 在紐約皇后區一座極具品牌歷史意義的碼頭舉行全球首發。1953年，中置引擎經典賽車 550 Spyder 正是在同一座碼頭拍攝首批官方照片並傳遍全球。作為品牌首款超級跑車，550 Spyder 至今仍深刻形塑保時捷的造車靈魂，同時為保時捷在美國市場的斐然成就奠定關鍵基石。保時捷藉由選址此地，突顯輝煌歷史對品牌未來發展與設計語彙的關鍵意義，而這份跨越時空的深刻連結，亦在 Mission S 身上得到完美印證。

真實、純粹極致與永恆：這三大核心要素為保時捷標誌性設計語彙的進一步演化勾勒出清晰策略藍圖。Style Porsche 設計總監 Tobias Sühlmann 表示：「Mission S 是宏觀前瞻設計策略下的巔峰結晶。這款願景概念車具體勾勒出根本的策略方向，我們即將把這些核心元素全面導入未來的產品陣容之中。」Mission S 將強大的中置引擎超級跑車平台，與汲取自保時捷歷史經典的純粹設計語言完美揉合。座艙內部專注於極簡純粹、駕駛導向的人體工學，以及類比與數位操控介面的前瞻共存。刻意簡化的數位螢幕配置，使人車之間的純粹互動再度成為焦點中心。

Porsche Mission S 的外觀輪廓將保時捷標誌性的經典元素轉化為嶄新未來樣貌。招牌的魚雷型葉子板、經典車頂輪廓線以及張力十足的寬扁車身比例，構成這款跑車架構的核心基礎。這項架構造就獨特的「懸浮體積」美學：流動且宛如漂浮的曲面與線條，營造出充滿雕塑張力與強烈科技感的立體視覺，將頂級跑車的極致性能本質展現得淋漓盡致。



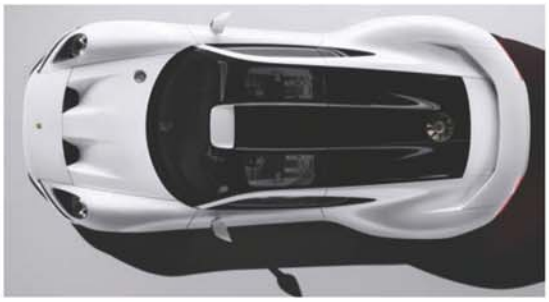





PORSCHE Mission S Concept

設計團隊特別專注於精準純粹的線條刻劃。一條環繞全車的主折線貫穿前後燈光識別，營造出既鮮明霸氣又高度和諧的視覺氛圍。折線以上的車身曲面展現肌理飽滿的動態張力，折線下方的各項設計則將工程機能直接外顯，強調極致輕量化的造車哲學。保時捷歷史上的傳奇圖騰亦成為源源不絕的靈感泉源。經典圓形頭燈與醒目的外擴葉子板，不僅重現熟悉的魚雷造型，更讓車側輪廓更具存在感，令人自然聯想起經典911。融入燈組造型的鈑件接縫，則是向經典G系列致敬。極度低趴的車頭造型承襲自傳奇賽車GT1，後擾流尾翼下方的動感車頂線條呼應959的神韻，並一路流暢延伸至 Mission S 的車尾後端。車尾另一大設計亮點，則是源自GT1賽車概念的車中車結構。所有經典語彙皆透過當代思維重新詮釋，交融為一體成形的現代美學。

概念車的車身比例由其先進的中置引擎架構所確立。引擎配置於車身正中心，完美實現車迷熟悉的流線飛躍線。各項工程細節同樣展現設計與功能的融合，例如向 Porsche 917 散熱風扇致敬的全新冷卻設計，以及整合於車體之中的主動式後擾流尾翼。造型出眾的輪圈亦是一大吸睛亮點：其設計發想源自928的經典錶盤造型，結合全方位的輕量化工程理念，大幅強化整部概念車鮮明奪目的戰鬥氣息。

走進座艙，Porsche Mission S 展現對純粹跑車工程核心價值的主動回歸。內裝結構靈感汲取自 550 Spyder 與356等早期傳奇跑車。兩條俐落鮮明的主線條橫貫儀錶板與車門兩側，傳遞身處座艙深處的獨特包覆感，同時在視覺上與外觀輪廓相互呼應。這種佈局營造出純粹簡練且歷久彌新的氛圍，引導視線回歸純粹駕馭的核心要素。類比開關與數位顯示之間的流暢轉換，使座艙同時兼具熟悉與未來前衛科技感。實體經典按鍵與現代化數位面板相互搭配，呈現出兼顧經典記憶與前瞻科技的人體工學佈局。座椅配置同樣貫徹這套哲學：中控鞍座整合式安全帶插槽以及重新配置的電動調整介面等創新解決方案，將日常舒適、人因機能與賽車基因完美融為一體。

在色彩計畫方面，概念車巧妙運用白色、灰色與紅色調，致敬保時捷征戰賽場的輝煌歷程。專屬開發的 Firn White Metallic 冰川金屬白、Light Red Metallic 淺金屬紅、Black Chrome 亮黑鉻色，搭配座艙內部的 Special Black 專屬純黑鋪陳，以現代語彙重新演繹經典保時捷賽事塗裝，深化車輛與純粹賽道本質的視覺連結。









PORSCHE Mission S Concept

除了進化的座艙架構之外，「駕駛者體驗」更是開發重點核心。整體概念致力於打造類比操控與數位面板之間的完美共生體系，捨棄繁複的多餘螢幕堆疊與花俏功能，回歸簡潔、純粹與極致直覺的直覺操作。

全車介面以駕駛軸線為核心展開。所有控制裝置全數面向駕駛者，輔以實體手感與精準數位反饋的結合，營造出極為直接純粹的人車溝通感。方向盤後方保留標誌性的五環儀錶設計。正中央為具備實體指針與後方螢幕的轉速表，在不同駕馭模式切換下，轉速表將主動朝駕駛者方向延伸推進，強化操駕時的專注氛圍。環形儀錶板的排列方式亦會因應所選模式彈性調整，無論是平行排列或前後錯落疊加，皆能即時迎合駕駛當下的資訊判讀需求。其他創新設計包含依循保時捷傳統配置於方向盤左側的專屬鑰匙座，以及儀錶板上整合推拉機能的全新控制鍵，便於迅速調整各項動態與舒適設定。經過全面重新設計的 Sport Chrono 計時套件，同樣將經典類比氣質與高精度數位科技巧妙結合。

保時捷在此款概念車上，刻意捨棄儀錶板中央固定式大型螢幕與副駕駛座螢幕配置。取而代之的是一套支援MagSafe技術的收折式智慧型手機底座系統，在有需求時方才升起使用。駕駛者的個人手機可隨時化身為導航與行車資訊螢幕。架構簡明流暢的 My Porsche App 支援掌握車輛各項功能，甚至能讓車主自由挑選帶有歷史傳奇風格的數位環形儀錶介面風格。這套獨具匠心的座艙思維，在維持最高靈活度與便利性的同時，讓純粹的駕乘體驗再度重回至高殿堂。

在指標性的911跑車之上，保時捷首度規劃常態性供應的超級跑車級距陣容。這項計畫的明確核心在於追求極致卓越的頂尖工程技術與最高架構彈性。累積數十載的賽事精髓、奠定品牌高度的創新技術，以及隨 Mission S 磅礴現身的前瞻設計思維，將成為這座嶄新工程里程碑的堅實基石。

