11月在卡城可做的有趣事 上

奇路迪雲整理翻譯





Commemorate Remembrance Day at a field filled with thousands of crosses

日期：11.1-11, 2026

本月，當你開車經過Memorial Drive時，不妨駐足片刻，緬懷那些為爭取自由而獻出生命的亞省南部軍人及加拿大將士。作Field of Crosses紀念計畫的一部份，11月1日至11日期間，道路兩側的草地上將豎立起3700多個白色十字架。民眾可隨時前往這片佔地五英畝的紀念地參觀，並參加日出與日落儀式。此外，11月11日也將舉行Remembrance Day紀念儀式，屆時將有電視轉播。

地址：200 Memorial Dr. N.W.

網址：fieldofcrosses.com



Pick out a new read or two at the newly opened Mountain Goat Books

在接下來的幾周里，不妨逛逛各類秋季及節慶市集，既能完成節慶購物，又能支持本地商家。 11月和12月期間，卡加利及其周邊地區將舉辦20多場市集，為選購本地製作的藝術品、陶器、家居裝飾品等提供了絕佳機會。

◆卡城本地資訊 獨家中文新聞內容◆ 每日本地新聞更新 歡迎到 閒情一周 TREND WEEKLY https://www.facebook.com/trend.weekly 查看

Fill up on carbs during a noodle festival

日期：11.5-15, 2026

YYC Noodle Festival由Hung’s Noodles、Mach Media和Roots Collective聯合舉辦，旨在透過展示當地餐廳的各類麵食——例如柚子胡椒烏龍麵或麻辣牛肉豚骨拉麵——來弘揚亞洲美食文化，同時為“The Leftovers Foundation”提供支持。品嚐過這些麵食後，可以在線上為心儀的菜色評分，助力選出各類獎項，包括「最佳綜合麵條」和「最具創意麵條」等。

地址：全市多個地點

網址：yycnoodlefestival.com

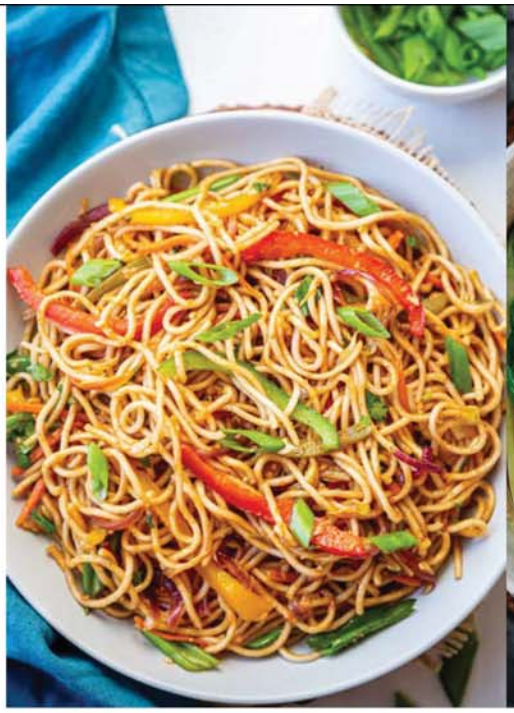







Celebrate science during the return of Beakerhead

日期：11.6-8, 2026

在2025年暫停舉辦後，卡加利備受喜愛的科學節重返Telus Spark科學中心。由Beakerhead主辦的Petri Dish活動將於11月6日拉開序幕，當晚僅限成人參加；11月7日為免費入場日，11月8日則提供門票優惠。屆時將舉辦各類工作坊、現場展示及實驗活動，內容涵蓋科學、工程及藝術等領域。

地址：220 Saint George’s Dr. N.E., 403-817-6800

網址：petridish.sparkscience.ca



Create your own ice cream flavour with Made by Marcus

如果你曾想過向專家學習如何製作美味的雪糕，現在機會來了。在「Made by Marcus」工作坊，你可以在卡加利人氣極高的冰淇淋店團隊的指導下，親手打造出你心目中最完美的冰淇淋口味。活動結束後，你還能帶走約 1.9 公升由你親自調製的雪糕，回家盡情享用。

地址：Suite 105, 1119 10 Ave. S.E.

網址：madebymarcus.ca





Order a glass of wine at Tipsie

雖然Kensington的 Winebar 已經關門，但別擔心——一個全新的葡萄酒熱門去處已在此落戶。來自Inglewood餐廳 The Eden 的團隊，在原址的地下空間開設了 Tipsie。這裡氛圍十足，提供一系列定期輪換的杯裝葡萄酒，還有諸如Bourdain Sando和n' duja baked beans等不容錯過的美味佳餚，為我們的夜晚增色不少。

地址：1131 Kensington Rd. N.W.,
403-313-7536

網址：tipsie.ca

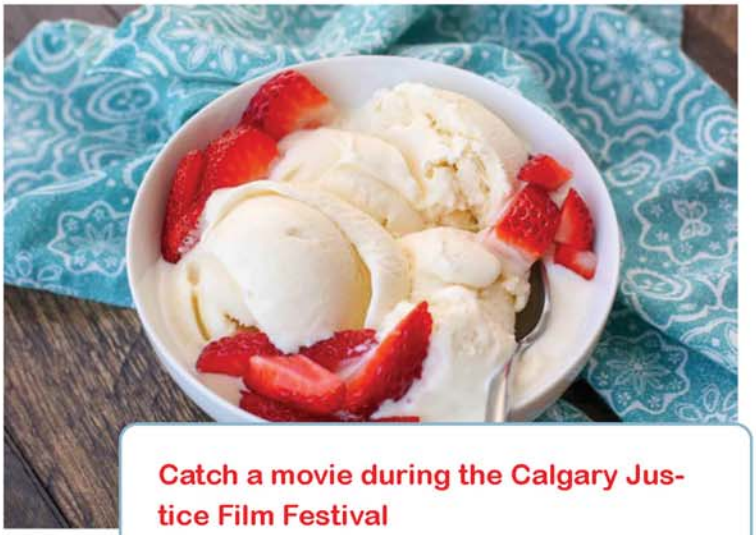





Catch a movie during the Calgary Justice Film Festival

卡加利Calgary Justice Film Festival已邁入第21個年頭，該電影節專注於探討正義議題的影片，屆時將提供20多場電影放映供觀眾選擇。所有放映場次均免費對外開放；此外，11月7日當天還將舉辦Peace Market，匯集了各類商家與組織機構。

日期：11.5-7, 2026

地址：The Confluence Historic Site & Parkland, 750 9 Ave. S.W.

網址：justicefilmfestival.ca

亞伯塔省及西北地區認知障礙症協會｜認知障礙症：認識不同常見類型



不少公眾誤以為認知障礙症等同阿茲海默症，這是普遍的迷思。認知障礙症屬統稱，可比喻為一把大雨傘，涵蓋多種因腦部病變損害認知功能的病症。根據國際資料，全球認知障礙症患者約有 5,000 萬人（2020 年），阿茲海默症只為其中一種。不同類別的認知障礙症，成因、徵狀及發展模式各有分別。

阿茲海默症 這是最常見的類型，約佔認知障礙症個案的 60% 至 70%。早期典型表現是短期記憶衰退，患者會重複查詢相同問題、忘記剛發生的事情；隨病情進展，處理膳食、打理家務等日常能力會逐步受影響。

血管性認知障礙症 屬第二常見類別，約佔 5% 至 10%，多與中風、腦供血不足相關。病情轉變往往較急，思考及判斷能力可於短時間內明顯下降，有時候患者前一刻狀況尚可，隨後突然出現認知混亂。

路易體認知障礙症 約佔 5% 至 10%，主要特徵是容易出現視覺幻覺，同時伴隨柏金遜病相關徵狀，包括肢體震顫、身體僵硬、動作遲緩。幻覺有機會在認知衰退的早期已經出現，是這類病症一個重要提示。

額顳葉認知障礙症 約佔 5% 至 10%，較多於中年發病，主要影響患者的性格、行為及語言能力。家屬常形容患者前後判若兩人，例如一向溫和有禮的人變得衝動，或是健談人士逐漸失去表達意欲。

混合性認知障礙症 患者同時出現兩類或以上腦部病變，最常見是阿茲海默症合併血管性認知障礙症。有資料顯示，超過 50% 的個案可能涉及混合性病理。多重病變疊加之下，認知及生活能力的衰退一般會更明顯。

除此以外，尚有柏金遜病相關認知障礙症、克雅氏病等較罕見類別；當中克雅氏病惡化速度極快，須多加警覺。

認識有關分別，有助家屬及早辨識異樣，安排適切的評估與支援。如有查詢或需要協助，歡迎聯絡本會陳姑娘，電話：1-866-950-5465 內線 117，或電郵至 fchan@alzheimer.ab.ca。

加拿大卡城中華協會
UNITED CALGARY CHINESE ASSOCIATION

3/F, 328 - Centre Street, S.E., Calgary, AB, T2G 4X6 Tel: 403-263-1700



PUBLIC NOTICE - 通告

慶祝聖誕佳節敬老聯歡會
Christmas Celebration For Seniors



日期時間：二零二六年十二月十三日（星期日）下午六時

舉行地點：亞洲軒酒家 (1623 Centre Street N.W. Calgary)

此活動免費招待六十歲以上耆英，每人一票，先到先得。請於二零二六年十一月廿一日（星期六）上午十一時至下午一時，親臨本會會所登記。

Date & Time : Sunday, December 13, 2026 @ 6 p.m.

Venue : Central Grand Restaurant (1623 Centre Street N.W. Calgary)

This event is free of charge for all seniors aged 60 and up in the community at large. Limited seating, avalibility based on first come first served basis. For further information, please call 403-263-1700.

卡城中華協會 謹啟

二零二六年十一月五日

加拿大卡城中華協會
UNITED CALGARY CHINESE ASSOCIATION

3/F, 328 - Centre Street, S.E., Calgary, AB, T2G 4X6 Tel: 403-263-1700

十一月 / 十二月份 免費文娛班

Chinese Cultural Class (Free Admission) November ~ December 2026

中國書法班
Chinese Calligraphy Class

導師：駱文正 Instructor : Mr. Wen Zheng Luo

地點：中華協會辦公室 Class @ UCCA Office

每月第一個星期六 First Saturday of Every Month

November 7 (SAT.) 11:30 am ~ 1:00 pm

11月7日（星期六）上午11時30分至下午1時

December 5 (SAT.) 11:30 am ~ 1:00 pm

12月5日（星期六）上午11時30分至下午1時

國畫班
Chinese Painting Class

導師：陳永泰 Instructor : Mr. Chan Wing Tai

地點：中華協會辦公室 Class @ UCCA Office

每月最後一個星期六 Last Saturday of Every Month

November 28 (SAT.) 11:30 am ~ 1:00 pm

11月28日（星期六）上午11時30分至下午1時

12月26日（星期六）**BOXING DAY 假期休息**

December 26 (SAT.) **CLOSED FOR BOXING DAY**

OPEN TO THE PUBLIC, DROP IN WELCOME. 歡迎任何人士參加，無須預先報名，額滿即止。

卡城適合秋冬季的室內活動場所 1

奇路迪雲整理翻譯

卡城的冬季漫長又寒冷，有時候夾雜著大雪及黑冰，讓不少人只能宅居在家中無所事事。以下介紹多個適合老少齟宜的室內場所，讓大家即使在惡劣天氣也能和家人朋友一起享受快樂的一天。













下期會繼續為大家介紹更多適合惡劣天氣遊玩的卡城戶內場所，包括只適合大人或閤家歡等的地方。讓你感受到冬季不再漫長及寒冷。

-博物館及室內景點

位於市中心附近的科學館Telus Spark，偌大的場地定期有不同的展覽活動舉行。讓你能在裡面閒逛一天無需擔心戶外的天氣。內裡還有兒童遊樂場，適合各年齡曾的科學體驗，餓了還有一個餐廳休息補充體力。想看科學類影片的朋友也能安坐在裡面的圓頂電影院觀看。樓下的禮品店有各類精品提供，還有搞怪的星空類雪糕可以品嘗。

地址：220 St Georges Dr NE, Calgary AB T2E 5T2

網址：https://www.sparkscience.ca/

門票：成人$33.95, 長者$29.95, 兒童$24.95, 學生$29.95

同樣位於市中心的音樂館Studio Bell，多個樓層提供不同的音樂感受。定期舉辦的小型音樂會更能讓喜歡音樂的享受其中。另外有一個小型錄音室，可以在裡面與朋友高歌一曲。多個視聽裝置及樂器供遊客觀賞及體驗。

地址：850 4 St SE, Calgary AB T2G 1R1

網址：https://www.studiobell.ca/

門票：成人$24.5, 長者每周三免費，三歲以下兒童免費，青少年$16.5, 學生或長者$19.5

不久就到來的Remembrance Day，若你喜歡了解更多這個節日的歷史以及軍事活動，一定要到The Military Museums參觀。裡面有超多有關第一次及第二次世界大戰的介紹，服飾，武器，戰爭用品珍藏。還有各類型戰鬥機，戰艦模型觀賞。戰爭場景的模擬，真實片段的播放以及戰機藏品等。讓你深度感受戰爭的殘酷之餘也驚歎當時將領的智慧及勇氣。

地址：4520 CrowchildTrail SW, Calgary AB T2T 5J4

網址：https://themilitarymuseums.ca/

門票：成人$17, 長者$7, 三歲以下兒童免費， 學生$7

若想進一步了解飛機的話，則可以到The Hangar Flight Museum參觀。這個博物館位於一個鑽孔大廳裡，是二戰期間英聯邦空軍訓練計畫的一部份建造的。超過24個珍藏的戰機可供參觀。還有各種訓練課程及模擬體會等。

地址：4629 McCall Way NE, Calgary AB T2E 8A5

網址：https://thehangarmuseum.ca/

門票：成人$16.19, 長者$11.43, 三歲以下兒童免費，青少年$8.57, 學生$11.43

保護兒童，讓家長知情

擬議的改革將讓家長更多地了解日托機構發生的事故、安全關切和合規問題，並加強政府的監督。

如果獲得通過，第35號法案，即《2026年教育與兒童保育（保障家長參與）法規修正法》，將修訂《幼兒學習與兒童保育法》，使省政府擁有更有力的手段來審查申請運營兒童保育項目的人員的背景，並加強對幼兒教育工作者的監督。

孩子們在日托期間的安全與保障，是艾伯塔省政府的首要任務之一。

第35號法案如果獲得通過，將允許省政府在決定是否簽發或續期兒童保育許可證時，考慮申請人的經驗、財務能力以及其在其他監管機構的合規記錄。這將使省政府在許可證簽發或續期之前，事先掌握更多信息，以便識別潛在風險。這些擬議的改革將加強亞省的兒童保育行業，並讓家庭更加安心。



這些修正案還將改進對幼兒教育工作者資格認證的監督。政府將有權為資格認證增加條款，例如有效期限，並製定續期要求。這將有助於亞省教育與兒童保育部更及時地掌握在職從業人員的情況，並確保資格認證要求能夠長期保持最新。

"家長有權確信自己的孩子安全無虞，並得到良好的照料。這些改革將加強對持牌兒童保育的監督，使政府擁有更好的手段來發現和處理問題，並確保在出現嚴重問題時，家庭能夠獲得清晰、及時的信息。"

德米特里奧斯· 尼古拉迪斯，教育與兒童保育廳長

這些擬議的改革還將強化對持牌兒童保育機構的要求，使其必須讓家長了解嚴重事故、安全關切和合規問題。如果獲得通過，這些改革將：

- 要求持牌的機構式和家庭式兒童保育提供者，向所有家庭通報重大合規問題和執法行動，包括行政處罰，以及對其許可證的變更或附加條件。
- 允許亞省兒童保育許可部門在發生嚴重事件後（包括可能涉及刑事犯罪的虐待或忽視兒童指控），一旦已落實經部門批準的安全計劃，即可指示保育提供者通知所有家庭。
- 要求保育提供者遵守經部門批準的安全計劃，並向家長公開這些計劃，使他們了解為保護兒童所采取的措施。
  - 安全計劃在亞省已經在使用，但擬議的修正案將使遵守這些計劃成為一項法定要求。
- 如果保育提供者無法或不願通知，則允許省政府直接就事故、安全關切或合規問題通知各家庭。
- 在無法立即進行現場檢查的有限情形下，允許進行線上檢查或監督。

當嚴重事件導致需要製定經部門批準的安全計劃時，面向所有家庭的相關信息將張貼在該兒童保育項目的場所內。保育提供者還必須通過電子郵件或手機小程序等方式通知各家庭。如果已知某個孩子受到直接影響，仍將盡快另行通知該孩子的家庭。

"在開普勒學院，我們認為，透明、問責和優質照護，是贏得家庭信任的基礎。我們支持這些改革，認為這是朝著加強監督、提高專業標準和保護兒童邁出的重要一步。這些責任事關重大，必須做好。"

羅伯特· 加雷，開普勒學院院長

"優質的兒童保育，始於優秀的教育工作者。我們歡迎這些加強幼兒教育工作者資格認證監督的改革。我們與亞省政府有著共同的承諾：讓家庭能夠放心，他們的孩子正在獲得安全、優質的照護。我們感謝尼古拉德斯廳長一直以來致力於提升兒童保育的質量與安全。"

洛裏薩· 弗裏恩斯，Alberta Kids & Company副總裁

亞省政府將對每種情況進行評估，以確定是否需要更大範圍的通知，同時保護隱私，並盡量減少對正在進行的調查的影響。並非每一起嚴重事件都會通知所有家庭。省政府將繼續就這些考量事項與法律專家和執法部門合作。

資料提供：Alberta Government

◆卡城本地資訊 **獨家中文**新聞內容◆ 每日本地新聞更新 歡迎到 閒情一周 TREND WEEKLY https://www.facebook.com/trend.weekly 查看

荷蘭防洪系統

芒果布甸整理翻譯



防洪是荷蘭的一個重要議題，因為該國地勢低洼，大約有三份之二的土地容易遭受洪水威脅，同時人口密集。天然沙丘和建造的堤防、壩以及閘門可以防禦來自海洋的風暴潮。河堤則防止萊茵河與默茲河等主要河流的水流淹沒國土，而複雜的排水溝、運河和抽水站系統（歷史上則是風車）則確保低窪地區可供居住和農耕使用。水務局是負責維護這套系統的獨立地方政府機構。在現代，洪水災害結合科技發展，促使興建大量工程來減少海水的影響並防止未來洪災。這些工程在荷蘭歷史上無論在地理還是軍事上都被證明是不可或缺的，並且對許多居住在受影響城市的人們生活有重大影響，通過不斷的基礎設施改善來促進當地經濟。希臘地理學家彼西亞斯在公元前約325年經過







低地國家前往赫利戈蘭時記錄說，「與水的鬥爭中死去的人比與人的鬥爭中死去的人還多」。一世紀的羅馬作家普林尼在他的《博物志》中也寫了類似的內容。荷蘭受洪水威脅的地區本質上是一片沖積平原，由千百年來河流和海水洪水留下的沉積物堆積而成。大約兩千年前，荷蘭的大部份地區都覆蓋著廣泛的泥炭沼澤。沿海地區由一排沿海沙丘和天然堤防組成，這些堤防阻止了沼澤排水，但也防止了海水沖走它們。適合居住的區域主要位於東部和南部的高地，以及沿海和河岸的沙丘與天然堤防上。在好幾個地方，大海衝破了這些天然防線，在北部形成了廣闊的洪泛平原。這個地區的第一批永久居民可能是被海洋沉積的黏土吸引過來的，這種土壤比內陸的泥炭和沙質土肥沃得多。為了防範洪水，他們在人工居住的小丘上建房，這些小丘稱為terpen或wierden（在德國被稱作Warften或Halligen）。大約在西元前500年到西元700年之間，因為海平面周期性地升降，可能經歷了幾個定居與撤離的時期。最早的堤防只是圍繞田地、僅高約一米的低土堤，用來保護農作物免受偶爾洪水的威脅。到九世紀左右，海水再次侵襲，許多terpen必須加高才能保持安全。到這個時候，許多單一的terpen已經連在一起形成村落，這些村落後來又由最早的堤防連接起來。最嚴重的一次洪水發生在1953年1月，被稱作Watersnoodramp，連日的暴雨讓堤壩斷裂，造成2100人死亡。受牽連的國家還包括英國，比利時以及德國。由於影響嚴重，荷蘭政府決定修建更有效的防洪系統，於是便有了今天的Delta Works。該工程歷經數十年建設，美國土木工程師學會（ASCE）將此工程列為現代世界七大工程奇蹟，肯定其「千年一遇」的防洪標準與技術創新。後續更啟發荷蘭「還地於河」（Room for the River）等彈性治水策略，轉向與水共生的空間規劃。



特斯拉（Tesla）在美國德州SpaceX測試中心重新發表新世代Roadster。距離2017年首度展示原型車已接近九年，這款純電跑車不僅換上更銳利的雙座車身，還加入主動吸力系統及SpaceX冷氣體推進器。

儘管部分報導仍以2027年式稱呼新車，特斯拉執行長伊隆．馬斯克（Elon　Musk）在發表會上表示，Roadster預計2028年才開始生產。最終售價、電池容量、續航里程、車重及正式交付日期均尚未公布。

Roadster依性能硬體分為三種主要版本，但並非全部都能合法上路。

Performance是一般道路版本，採雙座設定，配備主動空氣力學及多模式車底吸力系統。高功率風扇能將車底空氣抽出，即使車輛靜止也可產生強大下壓力；搭配主動尾翼、線傳轉向及可降低車高的 Track Mode，在高下壓力與低風阻模式之間切換。

限量推出的Thrust版本增加車尾冷氣體推進器，廠方宣稱從靜止起步加速至60英里（約96公里）可在一秒內完成。

最高階Rocket版本則在車身周圍配置多具推進器，可產生向前、向上及旋轉方向的推力。發表會原型車展示了短暫離地及空中旋轉，但此版本僅設一張座椅、採邀請制銷售，而且特斯拉已明確標示不具公共道路合法資格。

Roadster的多模式吸力系統利用電動風扇與車底密封結構抽取氣流，不必等待車速上升便能產生下壓力。廠方甚至宣稱，理論上吸力足以讓車輛在靜止狀態倒掛。

這項設計能改善起步循跡及高速過彎表現，也協助原型車完成特殊坡道演示。不同於傳統尾翼只能依靠流經車身的氣流工作，風扇式系統在低速時同樣能發揮效果。

Rocket版本的冷氣體推進器則使用電動致動器，在極短時間內調整推力，協助車輛離地後控制姿態。不過，這類功能要實際提供給私人車主，仍需面對道路安全、噪音及各地車輛法規等問題。

特斯拉在2017年曾宣布Roadster將具備約1,000公里續航、超過400km/h極速，以及1.9秒完成0至60mph加速。不過，經過大幅度重新設計後，官方尚未確認這些數據是否仍適用於2028年量產版本。

新車目前已重新開放預約。美國市場Performance版本的預約金為50,000美元，限量Thrust版本則需25萬美元；Rocket版本不接受一般消費者直接訂購。上述金額屬於預約款，並不是正式車價。

特斯拉的預約條款也未保證確切交付時間，Roadster自2017年以來更曾多次延後量產。因此，吸力系統與推進器雖然已在原型車上展示，最終能有多少功能進入客戶車輛，仍有待正式量產規格公布。








TESLA
ROADSTER

讓家屬及時了解情況並參與其中

亞省政府正在推出一系列改革措施，以提高透明度，讓家長就子女的教育情況獲得一致、清晰的信息。

亞省政府正在提出第35號法案，即《2026年教育與兒童保育（保障家長參與）法規修正法》，以加強問責，並提高亞省整個教育系統的透明度。如果獲得通過，對《教育法》的修正將使教育與兒童保育部長能夠製定全省統一的成績單標準，要求提高教師專業發展日的透明度，並建立更加一致的流程，來處理尚未解決的家長關切。

"我們正在把家長放在孩子教育的中心，提供更清晰的信息、更高的透明度，並為家庭保持知情和參與創造更多機會。"

德米特里奧斯· 尼古拉迪斯，教育與兒童保育廳長

清晰一致的成績單

擬議的成績單標準將有助於確保亞省各地的家庭都能獲得關於學生進步和成績的清晰、一致的信息，同時允許各學區教育委員會繼續決定成績單的格式和發放方式。

關於教師專業發展日的更高透明度

學區教育當局將被要求公開披露在教師專業發展日及其他非教學運營日所開展活動的相關信息。這將有助於家長更好地了解學校如何利用這些日子來促進學生取得成功。

幫助家長解決尚未解決的關切

該立法還將要求學區教育委員會建立相應流程，以接收和處理在現有學校層面的程序中仍未得到解決的家長關切。家長仍應通過現有的學校和學區教育委員會程序提出關切，而學區教育委員會仍將負責解決個別關切。

亞省政府還計劃開發一個在線工具，幫助家庭處理各類關切，並幫助政府發現全省範圍內出現的新問題。

加強對學校命名的監督

該立法還將修訂《2026年從課堂中剔除政治與意識形態並修訂〈教育法〉的法案》，要求公立學區教育委員會在啟動其所擁有校舍的命名或更名程序之前，必須先獲得省廳批準。一旦獲得批準，各學區教育委員會即可繼續開展與學校命名和更名相關的地方參與及決策工作。

"與家庭建立牢固的關系，對促進學生取得成功起著至關重要的作用。確保家庭了解情況並積極參與，以支持孩子的學習，是我們高度重視的一項責任。在亞省各地提高一致性，可以讓家庭更清楚地了解孩子的進步情況，增加獲得支持的機會，並更便捷地獲取信息和指導。"

桑德拉· 帕拉佐，埃德蒙頓天主教學校董事會主席

"這些措施鼓勵繼續在家庭與學校之間建立清晰的溝通和信任。亞省學校委員會協會認為，知情且有見識的家長能夠在各自的學校社區中提供最有力的支持，確保所有學生都能取得成功。"

梅根· 帕裏西安，艾伯塔學校委員會協會會長

"第35號法案是確保家長在我們的學校中擁有清晰、一致的發言權的重要一步。這些變化使每個家庭都能了解學生的進步情況和學區教育委員會的工作流程，從而增強信任與協作。"

蒂姆· 德裏傑，弗米利恩堡學區教育委員會主席

這些擬議的變革結合起來，將使家庭能夠更清楚地了解子女的教育情況，提高整個教育體系的透明度，並為家庭提供更加一致的渠道，以便提出關切並尋求解決。

資料提供：Alberta Government





IGNITE TV 912 台 HD
登記熱線 1-888-472-2222

Shaw 516 台
登記熱線 1-888-472-2222

Bell 677 台
登記熱線 1-888-759-3474

TELUS 2810 台 HD
登記熱線 1-888-811-2323



龍祥頻道
LS TIMES TV

週日首映

11月1日 5PM / 10PM

主演：劉德華、歐豪、蔣夢婕

每週節目時間表 WEEKLY SCHEDULE

星期四 THURSDAY Oct 29

0:35 娛樂頭條
0:50 香港有線新聞
1:20 你的保安 李寶安
1:55 抱擁朝陽
3:50 反骨仔
5:35 霹靂戰士
7:20 天生不對
9:20 無名之輩
11:25 每當變幻時
13:30 多情種
15:30 抱擁朝陽
17:25 浮華宴
19:15 娛樂頭條
19:30 香港有線新聞
20:00 你的保安 李寶安
20:35 頭號人物
22:25 冰封俠：時空行者

星期五 FRIDAY Oct 30

0:10 娛樂頭條
0:25 香港有線新聞
0:55 你的保安 李寶安
1:30 三個受傷的警察
3:25 最後通牒
5:20 反骨仔
7:30 浮華宴
9:20 頭號人物
11:10 冰封俠：時空行者
13:05 三個受傷的警察
15:10 最後通牒
17:10 獅子山上
19:15 娛樂頭條
19:30 香港有線新聞
20:00 你的保安 李寶安
20:35 天若有情
22:25 亂世兒女

星期六 SATURDAY Oct 31

0:20 娛樂頭條
0:35 香港有線新聞
1:05 你的保安 李寶安
1:40 多情種
3:40 真心話
5:45 幻影特攻
7:40 特異功能猩求人
9:35 獅子山上
11:35 天若有情
13:30 亂世兒女
15:25 真心話
17:30 瘦身男女
19:30 香港有線新聞
20:00 殺之戀
21:50 江山美人
23:40 香港有線新聞

星期日 SUNDAY Nov 1

0:10 伴我闖天涯
2:05 得閒飲茶
3:50 多情種
5:45 三個受傷的警察
7:40 瘦身男女
9:25 殺之戀
11:15 江山美人
13:10 伴我闖天涯
15:10 得閒飲茶
17:00 獵金遊戲
19:30 香港有線新聞
20:00 燈火闌珊
22:00 獵金遊戲

星期一 MONDAY Nov 2

0:25 香港有線新聞
1:00 98'古惑仔龍爭虎鬥
3:15 B計劃
5:40 獵金遊戲
8:10 燈火闌珊
10:10 98'古惑仔龍爭虎鬥
12:30 B計劃
14:30 無面俾
16:30 長空之王
19:15 娛樂頭條
19:30 香港有線新聞
20:00 你的保安 李寶安
20:35 百分百感覺
22:35 麗車之車神傳說

星期二 TUESDAY Nov 3

0:15 娛樂頭條
0:40 香港有線新聞
1:10 你的保安 李寶安
1:40 百分百感覺
3:40 麗車之車神傳說
5:45 長空之王
8:15 獵金遊戲
10:50 百分百感覺
13:00 麗車之車神傳說
14:50 百分百感覺
16:55 搜救
19:15 娛樂頭條
19:30 香港有線新聞
20:00 你的保安 李寶安
20:35 困獸
22:30 頭文字D

星期三 WEDNESDAY Nov 4

0:35 娛樂頭條
1:00 香港有線新聞
1:30 你的保安 李寶安
2:00 恐怖雞
3:50 白蓮邪神
6:10 搜救
8:15 困獸
10:10 獵金遊戲
12:50 頭文字D
15:05 恐怖雞
17:00 特殊身份
19:15 娛樂頭條
19:30 香港有線新聞
20:00 你的保安 李寶安
20:35 不義之戰
22:25 千王之王2000



Jaguar Type 01 不僅是該品牌有史以來科技最先進、動力最強勁的車款，更以令人過目難忘的姿態，宣告品牌邁入嶄新時代。

Type01是Jaguar在全新現代主義創作理念引領下打造的首款量產車款，以低斜車身、修長引擎蓋、流暢俐落的車身輪廓，以及充滿戲劇張力的視覺氣勢，塑造令人過目難忘的獨特風格。Type01將Jaguar經典車款的設計精髓融入未來豪華純電GT，展現品牌傳承與創新之間的完美交會。

Type01的設計特色在於鮮明大膽的車身比例與簡潔純粹的車身曲面。設計團隊從不受既有框架限制的全新設計藍圖出發，並透過風洞測試反覆淬鍊細節，追求極致的設計表現。設計師與工程團隊緊密合作，實現Jaguar有史以來最佳的空氣力學表現，展現設計美學與工程技術之間的高度整合。

為實現Jaguar對現代純電GT的願景，Type01必須同時具備四門車身設定、超過1,000PS的強勁動力，以及Jaguar獨有的駕馭特性。傳統汽車架構無法完整實現Type01充滿張力的車身輪廓與令人熱血沸騰的駕馭表現，因此Jaguar以專屬車身架構為基礎，打造出專屬於品牌的全新作品。Type01的設計、開發與製造皆於英國完成，充分展現品牌深厚的工程實力與英國工藝底蘊。

這套專為純電車款打造的架構，結合創新工程技術與高度整合的開發理念，不僅成就Type01獨特的車身比例，更為其迷人的動態表現奠定基礎。憑藉超過360項專利申請，Type01成為Jaguar迄今技術最先進的車款。Type01透過50：50前後軸配重，帶來更均衡的動態表現，讓車輛在駕駛過程中展現緊密貼合駕駛者意圖的操控感受。搭配四輪轉向系統，後輪可採最多6度的轉向，大幅提升高速穩定性與駕駛信心及低速的靈活性。

Type01採用三馬達電動動力系統，搭配 Intelligent Torque Vectoring 智慧型扭力分配技術，能將動力精準分配至所需車輪，最大輸出可達1,030PS，峰值扭力達1,365Nm，從靜止起步加速至每小時100公里僅需3.2秒。然而，Type01的魅力不僅止於迅猛的直線加速表現，更在於隨時保有充沛動力儲備、從容應對各種駕駛情境的能力，從時速100km/h加速至180km/h僅需4.0秒。曾兩度奪下世界冠軍的 Jaguar TCS Racing Formula E 車隊，其累積的賽事經驗與技術實力，也為Type01獨特駕馭性格的調校提供重要助力。

Type01配備118kWh電池組與850V高壓電氣架構，依據原廠分析，駕駛者可在99.7%的日常行程中無須中途停靠充電。其預估續航里程依據WLTP測試標準則最高可達720公里。透過最高350kW直流快速充電，僅需13分鐘即可增加最高321公里的續航里程。





Jaguar Type 01 從外觀設計所展現的鮮明風格，到座艙內充滿戲劇張力的設計語彙，營造獨特的豪華氛圍。外觀車色透過精心規劃的色彩選擇，進一步突顯Type01純粹俐落的車身曲面。車主可選擇亮面烤漆或緞面質感塗裝，藉由不同表面質感展現車身整體造型的雕塑感與一體成型的視覺效果。車側Fender Ingot 飾件則以精準細膩的工藝呈現Jaguar經典躍豹標誌，彰顯品牌獨特的設計傳承。

座艙設計以貫穿前後的中央脊柱為核心，為每位乘員打造各自獨立的乘坐空間。中央脊柱兩側以黃銅質感元素相互呼應，並透過由前向後延伸的縱向飾件，進一步強化座艙的空間感與設計層次。

駕駛座前方配置24吋OLED螢幕作為互動式駕駛資訊顯示介面，提供清晰細膩的資訊呈現，並整合全新Jaguar資訊娛樂系統，讓駕駛者能直覺掌握各項行車資訊與功能。駕駛與前座乘客之間另設有7吋智慧型手機風格觸控螢幕，將常用的主要控制功能配置於觸手可及的位置，提升操作便利性與直覺性。

在音響體驗方面，Type01搭載Jaguar沉浸式音響系統，結合橫跨整個車室寬度的全頻域聲霸（Panoramic Soundbar），以及Sensory Audio 感官音效的沉浸式體感座椅，透過聲音與感官體驗的整合，為車內乘員營造包覆感十足的沉浸式音場。ClearSight電子後視鏡整合於擋風玻璃底部、全頻域聲霸的中央位置，取代傳統車內後視鏡，與車側後視鏡相同的視線高度呈現，降低駕駛者切換視線焦距的需求，同時提升前方視野。創新思維，成就直覺而流暢的使用體驗。

Jaguar 總經理 Rawdon Glover 表示：「從充滿戲劇張力的設計，到令人深深著迷的駕馭體驗，Type01將Jaguar的品牌精髓凝鍊於一款專為全新世代打造的車款之中。Jaguar始終是令人心生嚮往、並與當代文化緊密連結的作品，這正是品牌最自然的定位，也是Jaguar正在重新回歸的方向。Type01奠定了品牌未來發展的基礎，展現我們在重新定義21世紀Jaguar的過程中，始終堅持設計與工程技術並重、絕不妥協的品牌理念。」

Type01透過充滿動感的車身姿態，勾勒出流暢且一氣呵成的車身輪廓，車長達5,235mm、車高僅1,403mm。低伏的車身設定營造鮮明的視覺張力，搭配短前懸、修長引擎蓋與延伸式後懸，進一步展現強而有力的車身氣勢。

寬大平整的引擎蓋是Type01一體成形車身設計的重要特色，不僅強化整體造型的雕塑感，更展現精密的工程技術。此引擎蓋以單一沖壓成形的車身鈑件打造，並結合創新副車架結構，在實現大膽設計的同時，兼顧細膩的行路質感與整體設計完整性。







Type01標配23吋輪圈，另提供21吋輪圈選項。大型輪圈的高度超過車身總高度的一半，與大面積玻璃車艙及車身鈑件之間形成鮮明比例。全新Jaguar字體徽飾設置於輪圈中央，搭配仍在專利申請中的輕量化輪圈飾件，透過最佳化設計改善氣流表現。沿著車身下緣延伸的連續式鋁質飾板，則進一步強化Type01穩健沉著的車身姿態，並突顯細膩精準的設計工藝。

前軸中心至前車門之間的距離，在豪華汽車設計中稱為「Luxury Gap」，是Jaguar歷代經典車款的重要設計特徵，在純電車款中更顯獨特。Type01的此一距離達898mm，約占車身總長度的17%，與經典E-type的比例幾乎相同。

車側 Fender Ingot 專屬飾件進一步突顯這項標誌性的車身比例，並強化車輛低伏、穩健的視覺姿態。此飾件也是Type01外觀唯一呈現Jaguar經典躍豹標誌的部位，象徵品牌深厚的歷史傳承與身分識別。在專屬的「Curated by Jaguar」Design Vision 設計版本中，躍豹標誌以雷射雕刻方式呈現於黃銅質感陽極處理飾板之上，展現獨到的細節工藝。

Type01在汽車製造工藝上突破既有技術界限，創新的鋁合金車側鈑件採用複雜的六階段沖壓製程，打造出線條俐落且富有層次的後側車身鈑件，其精準流暢的造型猶如以筆尖一氣呵成地勾勒而成，展現設計美學與製造工藝的高度整合。被命名為「Impossible Panel」的車身鈑件，同時整合了業界首創的無窗框車門設計，使車門關閉時能直接與車身緊密貼合。透過小半徑壓合包邊工法，車窗密封膠條得以隱藏於車身結構之中，無須額外加裝裝飾飾條，即可實現簡潔俐落的視覺效果，將複雜的工程技術化為純粹優雅的設計表現。

Type01外觀色彩精心調製，透過細膩而富有質感的色彩表現，從每一個角度彰顯其獨特車身幾何造型，讓整體設計輪廓展現最令人驚豔的視覺效果。色彩與材質相互交織，營造豐富而細膩的感官體驗。

Type01提供多款車身色彩，讓車主展現獨特個人風格，包括 Visionary Silver、Dramatic White、Iconic Black、Compelling Blue 以及 Refined Grey，全數提供高光澤塗裝選擇。此外，另提供緞面車色，包括 Modernist Blue 與 Mesmerising Copper。緞面塗裝進一步突顯Type01渾然一體、宛如單一雕塑體般的車身質感，同時透過光影變化勾勒車身每一處曲面與細節，讓整體設計更具立體層次。

