



美加餐具設備公司 B&J RESTAURANT SUPPLY LTD.

新址: BayD, 1601 Centre St. N.W., Calgary 電話: 403-230-0039

專營 酒樓用具 家庭用品 瓷器缸瓦
中西餐具 塑膠器皿 鋼鋁製品



花麗雅花店

#14 132 3rd Ave SE, Calgary (華埠東方商場內)

Tel: 403-265-3388 / 403-660-3017 (Diana Ma) Fax: 403-262-6522

✧ 結婚花球 ✧ 靈柩花被
✧ 開張花籃 ✧ 長壽花圈
✧ 剪綵花球 ✧ 花牌、花籃
✧ 祭帳、檯圍



維多利亞五日遊 (32) · 布查特花園 · 新境花園、玫瑰花園

· 志永

依地圖指引，沿主路向左邊走，從遊園起點「桂冠步道 Laurel Walk」出發，開始正式遊園。步道兩旁一叢叢不同顏色鮮花，太座拿着花樹小冊子核對，找到了是秋海棠，開心得像中了彩票。這是前菜不要浪費時間，拉着她前行，步道通往「新境花園」，穿過綠樹成蔭隧道，眼前一亮，意外驚艷，掛了多盆秋海棠和紫紅色吊鐘海棠花的棚架，是優雅「秋海棠涼亭 Begonia Bower」，1917年由 Samuel Maclure 設計建造，名為「中國人的小屋 Chinaman's Cottage」，1950年改名為「園丁小屋 Gardener's Cottage」。

穿過桂冠步道，轉個灣，站在觀景台，嘩嘩！腳下約50英尺最常出現報章雜誌，讓人覺得不是真的風景，居高臨下，望着色彩繽紛的「新境花園 Sunken Garden」，很震撼！Sunken是凹陷的意思，故又譯下沉花園或低窪花園，因為挖空石礦場遺下深坑像個山谷，花園就在谷底，從歷史相片看到未開墾舊貌，相比之下，天壤之別。真佩服布查特夫人創意、苦幹、毅力、信念。據說：夫人用馬車運來大量泥土來把深坑填平造成花床，為了遮掩荒蕪峭壁，夫人坐在吊椅親自播種大量長春藤和沾壁藤。經多年苦心經營，峭壁成為長滿常綠植物圍牆。1910年為隱藏水泥廠而種植六棵「倫巴第白楊樹 Lombardy poplar trees」，水泥廠現已拆除，規劃為省級公園，只剩下一個大煙筒。觀景台是觀賞拍攝整座新境花園最佳地方，主路環繞中央大花壇。走下樓梯，置身花園錦簇園中，輪椅人士另有通道，園內蜿蜒小徑穿過其中，花壇一個接一個，真正「花多眼亂」，太座收起笑容說：「歌有得唱，路邊的野花不要採...，但布查特花園是家花，色彩瑰麗，不能放過，今日特許你採花，準你用相機把大中小花全部帶走。」領旨！立即開工。第一張拍的是地標，主要通道兩旁分別矗立高大像守護神「側柏樹 Arborvitae trees」，被稱為「生命之樹」，夫人1920年種植，現在是第三對樹。太座沒好氣恨恨瞪我一眼。將功補過，花園有151個花壇，捕捉各種花卉一點不輕鬆，盡力而為。新境花園中央由 Raoul Robillard 設計，在突出巨大石灰岩「土墩 Mound」，中國人稱「假山」，栽種了大量懸垂而下長春藤和秋海棠花壇，土墩像花海中皇冠，可順階梯而上。穿過花樹和灌木，是「新境

花園湖 Sunken Garden Lake」，湖邊蓮花盛開，垂柳依依，樹影婆娑。寧靜小湖是石礦場最深處，引入天然泉水，奔流而下，造成 40 英尺深湖泊。布查特先生在湖養了鱒魚，當他拍手時，鱒魚會浮出水面等候餵食。拍完花，忍不住拍這株少見枝葉長長下垂的「哭泣紅杉 weeping sequoia」。

花園處處有驚喜，沿湖左邊走是新境花園盡頭「羅斯噴泉 Ross Fountain」，1939年，布查特夫婦在孫子伊恩羅斯 Ian Ross 21歲生日時，將布查特花園送給他。從舊相片看到，這裡原是個較小礦場，1964年為慶祝布查特花園建園60週年，羅斯將小礦場蓄水成湖，湖周圍種滿四季鮮花，湖中安裝噴泉，湧出千變萬化壯觀水花，泉水可噴至70呎高，形態不斷變化，沒有音樂伴奏，絲毫不減其優雅。夏季夜間，噴泉水花配合音樂節拍，彩色燈光閃動起舞，故有「水舞」之名。

沿另一條古樹參天主路走，來到新境花園旁寧靜「沼澤花園 The Bog Garden」，沼澤花園是個典型太平洋西北遮蔭花園，位於高聳常青樹陡坡下潮濕「沼澤」土壤中。遊客無法進入，只能從上面通道欣賞沼澤花園各種各樣蕨類植物、玉簪屬 Hosta 植物等，噢！草地上還有幾隻用樹木彫刻成動物，栩栩如生。

花園支路頗多，乾脆撒開地圖，追隨陣陣撲鼻花香，在岔路口右轉，是1913年建成，愛德華時代風格「玫瑰花園 Rose Garden」，花園中央大草坪，由矮黃楊樹籬笆和石板路圍着，草坪中種了棵紫色「歐洲銅毛櫸 European Copper Beech」樹。樹籬下路邊花壇步道，有個許願井，不遠處小鐵門，門前有座青蛙小噴泉，青蛙被摸得金光閃閃。繞過大園，終於置身千萬朵玫瑰花海中，大部分玫瑰花都註有名字和原產地。七、八月是觀賞玫瑰最佳時候，九月初來花季尾聲，攀藤拱形花架綠隧道，沒有玫瑰從上垂下，浪漫感頓減。園中有顆金屬球，表面反映四周醉人美景。放眼望去，花壇上不同品種和雜交品種，開出深紅色、粉紅色、黃色、橙色和白色，有些一朵花幾種顏色，群芳爭艷，散發甜美香氣，人人心花怒放。玫瑰，玫瑰，我愛你！未完待續。



新境花園



羅斯噴泉



玫瑰花園

旅遊資料只供參考，更多相片請登入 chewing33.blogspot.com 或聯絡電郵 chewing33@gmail.com

全市的各家農夫市場 Farmers' Markets

• 芒果布甸整理翻譯



Crossroads Market

這個四季開放的市場，和Calgary Farmer's Market差不多，各式本地新鮮蔬果，烘焙食品，也有咖啡及熟食出售。環境稍舊一些，最裡面還有一些類似的“格仔鋪”，琳瑯滿目的商品讓你仿佛回到80年代的亞洲集市。

地址：1235 26 Ave. S.E.

開放時間：Friday to Sunday, 9 a.m. to 5 p.m.

Hillhurst Sunnyside Farmers' Market

這個每周都有的戶外市場，由Hillhurst Sunnyside Community Association (HSCA)運營。為方便社區的居民買到新鮮的本地食材，這裡會一直開放至10月份。它也有一個室內的市場，每年的10月至5月的周六開放。

地址：Hillhurst Sunnyside Community Centre, 1320 5 Ave. N.W.

開放時間：Saturdays, 11 a.m. to 3 p.m.

Calgary Farmers' Market

這個市場在南北兩邊均有分店，南邊的開業較早運營也較成熟。內裡有各種新鮮蔬果，烘焙食品，冷凍肉類以及各種特色小店。還有一個室內Playground讓你邊享受各種美食用餐之餘，也能讓小朋友一旁玩樂。聖誕節也有主題活動，熱鬧非凡。北邊的地址則是新建的，環境更為舒適。

地址：CFM South, 510 77 Ave. S.E. and CFM West, 25 Greenbriar Dr. N.W.

網址：CFM South, Thursday to Sunday, 9 a.m. to 5 p.m. CFM West, Wednesday to Saturday, 9 a.m. to 7 p.m. and Sunday 9 a.m. to 5 p.m.

開放時間：CFM South, Thursday to Sunday, 9 a.m. to 5 p.m. CFM West, Wednesday to Saturday, 9 a.m. to 7 p.m. and Sunday 9 a.m. to 5 p.m.



Fresh & Local

位於南邊的Avenida Village內，有兩個分店。內裡有不少餐館如Bangkok Street Food, Oishidesu Ramen Shack, Teamo Fruit Tea, Zushi等。少不了本地新鮮蔬果及其它商品。

地址：Fresh & Local Market + Kitchens, 426, 12445 Lake Fraser Dr. S.E.; Fresh & Local Farm Store, D441, 12445 Lake Fraser Dr. S.E.

開放時間：Fresh & Local Market + Kitchens, Thursdays to Saturdays 11 a.m. to 8 p.m., Sundays 11 a.m. to 5 p.m.; Fresh & Local Farm Store, Mondays to Saturdays 10 a.m. to 6 p.m., Sundays 11 a.m. to 5 p.m.

Granary Road

位於南邊的這個市場，其實就在一個可玩樂的農場內。若想到裡面的Active Learning Park則需要購買門票。但這個市場則對外免費開放，有如Rooster's, NYC Pickle Factory and Dancing Bear。也有新鮮的蔬果，芝士及其它熟食等。

地址：226066 112 St. W., Foothills

網址：granaryroad.com

開放時間：Friday to Sunday, 10 a.m. to 5:30 p.m.





時令性市場

Bridgeland Riverside Farmers' Market

來這個戶外市場閒逛之餘，也可以到這個社區附近的不少特色商鋪逛下。超過25個商鋪提供美食，本地新鮮蔬果，咖啡等。

地址：Bridgeland Riverside Community Hall, 917 Centre Ave. N.E.

開放時間：Thursdays from 3:30 p.m. to 7:30 p.m., 6.22-10.5, 2023

DJ Market

這個只有一個店家的市場，絕對是位於Blackfoot Trail的Hidden Gem，內裡有不少來自BC 的新鮮蔬果，質量不錯。

地址：4645 12 St. S.E.

開放時間：Monday to Saturday, 9 a.m. to 6 p.m.; Sundays and holidays 10 a.m. to 5 p.m.

Farmers & Makers Market

這個受歡迎的市場現在有兩個分店，一個位於Beltline的Central Memorial Park內，另一個則位於Sunalta Community Association 內。每周六均開放，大部份均是本地商品，如蔬果及手工藝品等。

地址：Farmers & Makers Market Beltline, 1221 2 St. S.W.; Farmers & Makers Market Sunalta, 1627 10 Ave. S.W.

開放時間：Farmers & Makers Market Beltline, Wednesdays 3 p.m. to 7 p.m.; Farmers & Makers Market Sunalta, Saturdays 10 a.m. to 2 p.m. ; Beltline: 5.24-10.4; Sunalta: 6.3-10.7, 2023





保時捷 718 汽油版最終章

PORSCHE 718 Spyder RS



德國保時捷（Porsche）早前發表了最後一款汽油版Boxster：2024年款 718 Spyder RS，保時捷稱是車廠中置引擎家族中性能最強的極致之作，將於7月在英國《Goodwood速度嘉年華》公開亮相，作為品牌七十五周年歡慶活動的主秀之一。

718 Spyder RS 是 718 Cayman GT4 RS 的敞篷版，搭載與之相同的 4.0公升六汽缸水平對向引擎，動力輸出值也相同，最大馬力 500ps，最大扭矩450Nm，匹配七速PDK變速箱，由靜止起步加速至每小時100公里僅需3.4秒，至每小時200公里也只需10.9秒，其馬力和 718 Spyder 相比多出80PS，時速0至100公里加速快了0.5秒，極速從每小時300公里提升至308公里。

一如保時捷與所有現役RS車型一樣，新款 718 Spyder RS 配備保時捷七速雙離合變速箱（PDK），該變速箱具有短行程，可快速切換檔位，駕駛者也可以利用力向盤上的換檔撥片進行車排換檔。除了更強大的引擎之外，新車型車身更輕盈，也有助性能提升，718 Spyder RS 的車重為1,410公斤，比配備PDK的 718 Spyder 還輕了40公斤，實際上也比 718 Cayman GT4 RS 雙門轎跑輕了五公斤。

718 Spyder RS 的車頭構型和 718 Cayman GT4 RS 幾乎完全相同，車頭有標配的CFRP複合材質輕量化引擎蓋，前保險桿上方有一個寬闊的進氣口。另有兩個內嵌的NACA進氣口，可增強引擎系統的冷卻效果的同時也不會對Cd值產生不利影響。保險桿外端的側刃增加了下壓力。前下擾流則比 718 Cayman GT4 RS 略短，前下擾流結合大型尾翼產生更高的整體下壓力，因此 718 Cayman GT4 RS 需要更大的下擾流來實現空氣動力學平衡。但 718 Spyder RS 沒有大型尾翼，取而代之的是造型醒目的小鴨尾翼。所有空氣動力學部件都經過精心調校，以維持車子的空氣動力學平衡，並確保高速行駛時的最大穩定性。

新款 718 Spyder RS 配有手動操作的單層輕型軟頂。造型設計非常緊湊，由兩部分組成：天篷和導風板。兩者都是完全可拆卸並可以一起或單獨存放在車內。整個車頂含零件僅重18.3公斤，比 718 Spyder 輕了7.6公斤，比 718 Boxster 輕了16.5公斤。在天氣條件允許的情況下，車主可以將頂篷留在家裡，可省去8公斤車重。單獨的天篷也可充當一種「遮陽篷」，進而保護駕駛和前排乘客免受強烈陽光照射。在這種情況下，讓座艙在某種程度上保有乘客一側和座椅後方空間的開放感。





PORSCHE 718 Spyder RS

718 Spyder RS 的底盤使用 718 Cayman GT4 RS 和 718 Spyder 的相同部件，按官方說法是專為在蜿蜒的道路上獲得最大的駕駛樂趣而設計。718 Spyder RS 標配保時捷主動懸掛管理系統（PASM）和運動調校功能，車身高度降低了30mm。另外還配備結合機械式限滑差速器的保時捷扭力引導系統（PTV）、球形關節懸掛軸承和20吋鍛造式鋁圈。底盤的行駛高度、外傾角和防傾桿等都可以單獨調整。與 718 Cayman GT4 RS 相比，彈簧和阻尼器比率已降低，以實現更輕鬆、具有敞篷風格特徵的設置。

座艙部分，718 Spyder RS 換上運動化方向盤並採Race-Text面料包覆，並附有12點鐘黃色標記。跑車座椅採輕量化碳纖維強塑料製成，並結合纖維編織飾板。座椅套以黑色皮革製做而成，而穿孔式的Race-Text材質座椅，中央是用黑色背景的對比色，對

比色為北極灰或胭脂紅。頭枕上繡有對應顏色的「Spyder RS」。儀表板和裝飾件也都結合皮革包覆。車色有四種標準色和三種金屬漆，包括新的鈦灰色金屬漆以及特殊顏色北極灰、鯊魚藍和紅寶石星新。懷薩赫套件（Weissach）也可作為選配，可搭配另一件配備合購：鍛造鎂質輪圈。另有可以加價購極其輕巧的運動型排氣尾管，採用鈦材質製做而成。

保時捷也為 718 Spyder RS 的買家專享打造一款 Porsche Design Timepieces 手工製作的計時腕表，是由 Porsche Design 操刀設計，並由保時捷位於瑞士Solothurn的自家錶廠打造。腕表有採用鈦金屬製做而成的特別輕巧錶殼，錶盤則採用碳纖製成，錶帶採用和車輛內裝的相同皮革製做而成。



日本的愛麗絲奇遇記商店

Alice on Wednesday

• 芒果布甸整理翻譯

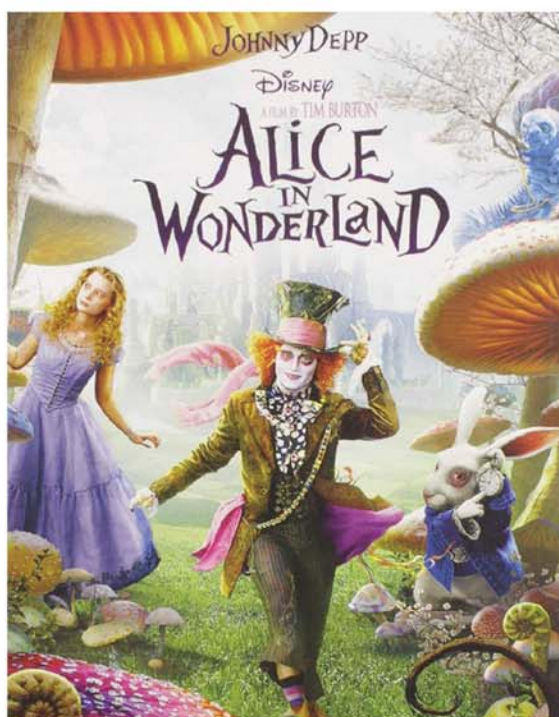

在日本東京的一個Harajuku的社區小巷內，藏著一個非常獨特的主題商店，一座有三層樓的愛麗絲奇遇記。商店門外有著很多大小不同的門，但你需要從一個小門彎腰進入，裡面的場景會讓你大吃一驚。無論你是這部電影的粉絲或單純想湊熱鬧，都會被這裡的氛圍吸引。一樓是賣特色飲品和零食的地方，進門便看到不少曲奇等食品。連接一樓到二樓的樓梯參考電影場景設計，各種有趣元素重現。如3d的立體貓，會按照你行走的方向，眼睛朝你移動。其餘裝飾則是參考1865年出版的原書中的插畫設計。少不了紅桃皇后的經典座椅，絕對是拍照打卡的好地方。二樓主要賣衣服和其它商品，如鐘錶，枕頭，毛氈，餐檯布等。三樓則出售各種裝飾品，如耳環，手鏈，及以書本為造型的手袋等。均是以電影場景為主題，造工精細又好看，吸引不少人購買。





右圖的紅桃座椅，可以讓客人免費坐著拍照分享。有趣的背景，加上昏暗燈光的襯托，不少人都在前來購物時特意穿上型格衣服來搭配電影的情節。



電影中Johnny Depp的Hatter帽子造型也出現在商店中，如吊燈，或不少商品，非常有趣。左圖的立體貓，則可根據人移動的方向跟著移動，在樓梯間行走看到的你，不要被嚇到喔。





龍祥頻道
LS TIMES TV

吉星高照

週日首映

5月28日 5PM / 10PM
主演：曾志偉 王祖藍 陳靜

每週節目時間表 WEEKLY SCHEDULE

星期四 THURSDAY May 25	星期五 FRIDAY May 26	星期六 SATURDAY May 27	星期日 SUNDAY May 28	星期一 MONDAY May 29	星期二 TUESDAY May 30	星期三 WEDNESDAY May 31
0:30 健康關注組 0:55 新聞重播 2:05 馬路英雄2非法賽車 3:50 傻大姐翻轉瘋人院 5:50 赤雲-決戰天下 8:25 大丈夫 10:20 兇手還未睡 12:00 有種老閩娘2 12:30 天若有情2之天長地久 14:20 馬路英雄2非法賽車 16:20 特務迷城 18:40 健康關注組 19:05 娛樂頭條 19:30 香港有線新聞 20:00 中國在線 20:15 有種老閩娘2 20:45 醉拳2 22:35 極速天使	0:35 健康關注組 1:00 新聞重播 2:10 最愛 3:45 猛鬼卡拉OK 5:30 催婚兵 7:25 特務迷城 9:20 醉拳2 11:10 極速天使 13:20 最愛 15:05 猛鬼卡拉OK 16:50 聖誕奇遇結良緣 18:40 健康關注組 19:05 娛樂頭條 19:30 香港有線新聞 20:00 中國在線 20:15 生日快樂 22:15 我要成名	0:00 健康關注組 0:25 新聞重播 1:35 天若有情2之天長地久 3:15 實兒拍人 5:05 醫神 6:40 大丈夫 8:25 傻大姐翻轉瘋人院 10:00 聖誕奇遇結良緣 11:50 生日快樂 13:55 我要成名 15:45 實兒拍人 17:40 趣怪故事 19:30 香港有線新聞 20:00 日本沉沒 22:25 相愛相親	0:35 香港有線新聞 1:05 寶貝計劃 3:40 天若有情2之天長地久 5:30 趣怪故事 7:15 日本沉沒 9:45 相愛相親 12:05 寶貝計劃 14:40 不再讓你孤單 17:00 吉星高照 19:30 香港有線新聞 20:00 金錢帝國 22:00 吉星高照 23:40 香港有線新聞	0:10 療心的我 1:50 乾柴烈火 3:35 監獄風雲少年犯 5:15 傻大姐翻轉瘋人院 6:45 吉星高照 8:20 金錢帝國 10:20 療心的我 12:00 週一樣談 12:40 乾柴烈火 14:45 監獄風雲少年犯 16:45 影子愛人 18:40 健康關注組 19:05 娛樂頭條 19:30 香港有線新聞 20:00 中國在線 20:50 大內密探零零發 22:35 追凶	0:20 健康關注組 0:45 新聞重播 1:55 火雲傳奇 3:35 屍氣逼人 5:15 監獄風雲 7:00 影子愛人 8:40 吉星高照 10:20 大內密探零零發 12:00 鋼鐵食晏II 12:40 追凶 14:40 火雲傳奇 16:40 狼牙 18:40 健康關注組 19:05 娛樂頭條 19:30 香港有線新聞 20:00 中國在線 20:15 鋼鐵食晏II 20:45 命定注 22:50 聽不到的說話	0:35 健康關注組 1:00 新聞重播 2:10 八喜臨門 3:40 小李飛刀飛刀外傳 5:15 屍氣逼人 6:45 狼牙 8:20 命定注 10:25 吉星高照 12:00 全世界睇住澳洲篇 12:35 聽不到的說話 14:30 八喜臨門 16:25 消失的愛人 18:40 健康關注組 19:05 娛樂頭條 19:30 香港有線新聞 20:00 中國在線 20:15 全世界睇住澳洲篇 20:45 72家租客 22:40 喜馬拉亞星



Raymond Lau

劉俊文

(英、粵及國語)

手提：403-830-6728

raymondlau404@gmail.com



202 - 5403 Crowchild Trail NW

公司：403-547-4102 傳真：403-592-7040

網址：www.raymondlau.net

執業廿載、獲獎無數，經驗豐富、專業服務、忠誠快捷

西北 Citadel 鄰近學校

獨立兩層屋，1,910呎，三睡房，兩個半浴廁，開放式廚房，花崗岩檯面，實木地板，樓上設有 Bonus Room，三間寬闊睡房，屋頂及外牆七年前更換，鄰近購物商場及巴士站，保養極佳。



\$579,900

東北 McCall 工業區 出租

6,330 呎，18 呎

樓底，兩個貨車

卸貨位，冷暖氣

系統齊備，合多

種輕工業或寫字

樓，運輸交通方

便，租金每平方尺 \$12，管理費每平方尺 \$6.5。

有意請來電查詢



「論盡」樂壇

劉聞樂人

raytheguitarist.blogspot.ca

香港粵語流行曲的發展 (3)



香港粵語流行曲的發展在二戰後至上世紀七十年代初只屬於一個萌芽階段，並不受上流社會華人及年青人所青睞，不少當時的粵語流行曲都是從星馬一帶流傳至香港，上期為各位讀者介紹「綿叔」鄭君綿翻唱的《賭仔自嘆》，其實最初是由一位馬來西亞華僑「馬仔」（原名盧業華）填詞兼主唱，歌詞中的「食更青，頂肚癮，搵菜頭」相信是馬來西亞俚語，香港人都摸不著頭腦。

《賭仔自嘆》的原曲是1948年香港首部彩色電影《蝴蝶夫人》的插曲《載歌載舞》，電影男女主角是張瑛及梅綺，導演是黃岱。「馬仔」填上鬼馬歌詞主唱後在南洋一帶流行起來，鄭君綿翻唱更成為了香港街知巷聞的流行曲，後來鄭錦昌、尹光也有翻唱此曲。由尹光主唱的《十四座》便是填上新歌詞，成為了一眾小巴司機們的「飲歌」，歌詞中「真真折墮，我揸架十四座，兜多個冷，佢都未曾滿座…」描述了司機大佬們的生活寫照，特別容易引起共鳴。此曲當時在廟街及大笪地賣卡式錄音帶的攤檔熱播，而尹光亦成為演唱此類市井俚語歌的先鋒，他的《的士佬生涯》就是改編自上期筆者為大家介紹由周采芹主唱的《第二春 (Ding Dong Song)》。

尹光早期還有很多走通俗路線的粵語歌曲，其中包括《荷里活大酒店》、《雪姑七友》、《大哥成》等等，尹光的歌曲代表了七十年代的香港本土文化。由於這些歌曲內容較為粗俗，部份更是兒童不宜，因此他的唱片只能在廟街等地方才可找到，故此有「廟街歌王」的稱號。

英國「披頭四樂隊 (The Beatles)」的歌曲在六十年代風靡全



球，星加坡歌手上官流雲把其中兩首「披頭四」名曲填上粵語歌詞，第一首《行快啲啦》是改編自《Can't Buy Me Love》，之後陳浩德、鄭錦昌、尹光等人也曾翻唱，甚至連「歌神」許冠傑在後來都有翻唱此曲。另外一首《一心想玉人》是改編自《I Saw Her Standing There》，曲中一句「阿珍已經嫁咗人」更成為了當時人們的「口頭禪」，於是嶺光電影公司抓緊時機，拍攝了一部由丁瑩和朱江主演的電影《阿珍要嫁人》並於1966年上映，這時正是星馬地區粵語歌曲的第二次襲港。

已故的鄭錦昌在六十年代後期憑著一曲《鴛鴦江》走紅東南亞，此曲是日本殿堂級歌后美空雲雀（美空ひばり）原唱的《大河長流（大川ながし）》，後來也被無數台灣歌手包括姚蘇蓉及陳芬蘭等人翻唱成國語版的《水長流》。鄭錦昌是馬來

西亞人，「肥姐」沈殿霞推薦他予TVB高層蔡和平，可是當時粵語歌曲仍被認為是難登大雅之堂，鄭錦昌想以粵語歌曲打響名堂是並非易事。鄭錦昌於1971年憑著演唱《新禪院鐘聲》獲得香港明報主辦的「十大歌星獎」，其後因他崇拜李小龍而將一首廣東小調填上新詞成為了《唐山大兄》，此曲亦是鄭錦昌其中一首爆紅的歌曲。TVB之後讓他在《歡樂今宵》節目中，在李小龍本人面前演唱《唐山大兄》一曲，能在偶像面前演唱此曲成為了鄭錦昌畢生難忘的經歷。李小龍在他演唱期間，突然在他身旁踢了一記旋風腿，一陣腳風在他鼻尖略過，讓鄭錦昌感受到「李三腳」的威力確實好厲害，深感佩服。

--- 待續 ---



德國寶馬

全新雙門轎跑概念車

BMW Concept Touring Coupé

在向前看著前方的電動車時代來臨的同時，設計師也不忘頻頻回首，重拾往日的經典與美好。德國寶馬（BMW）在 Concorso d'Eleganza Villa d'Este 2023 古董車展中，展示了其全新概念旅行雙門轎跑車 BMW Concept Touring Coupé，這是一台專為此次車展打造的一次性車款，目的是要傳遞恆久不變的駕馭自由感和一起出遊旅行的歡樂。

BMW Concept Touring Coupé 延續了寶馬一些傳奇性車款的元素與傳統，結合獵跑（Shootingbrake）長車頭、短車尾的造型，寶馬還找來意大利頂級皮革製造廠 Poltrona Frau 製作全皮革包覆的座艙，以營造奢華的氛圍。座椅後方則提供充足的空間以放置行李，更有 Modena 的客制化皮革工作坊 Schedoni 獨家定制的旅行箱和車款概互匹配。

手工製作的 BMW Concept Touring Coupé 擷取自寶馬經典車款的概念，融入當代跑車技術，如寶馬現役的直列六汽缸動力。此車的名字讓人聯想起，1940年代曾贏得 Mille Miglia 耐力賽的 BMW 328 Touring Coupé 賽車。其獵跑造型與空間機能，則是向1970年代早期 BMW 02 系列車型致敬之作。

BMW Concept Touring Coupé 的設計亮點在於其造型優美的車尾，利用車頂的流暢輪廓線條，和車尾鈑件無縫融合，加上突出而具運動化的車肩，而平整的後擋與輪廓鮮明的車身鈑件，則強調了這台車強悍堅實的姿態。從車側來看，傳統 Shootingbrake 獵跑車型比例清晰可見，修長的引擎蓋、流線型的車頂輪廓和強勁的車尾構型，構成獨特的雙廂車身設計，再配上加長的側窗，還有車柱上經典的霍氏彎角（Hofmeister）飾條，以及外突的後輪拱，凸顯了這台車的運動與優雅。





在向前看著前方的電動車時代來臨的同時，設計師也不忘頻頻回首，重拾往日的經典與美好。德國寶馬（BMW）在 Concorso d'Arte e della Moda BMW 為 BMW Concept Touring Coupé 而開發設計的鑲嵌藍色車窗玻璃，呈現出灰褐色調，營造獨特的深度感。亮銀古銅色飾條和特別設計結合縱向飾條的寶馬雙腎型水箱護罩格柵，使其裝飾效果更加完美。汽車配備獨特的輕量化鋁圈，前輪為20吋，後輪為21吋，採用20輻式設計，輪輻還點綴著古銅色的裝飾，延續車身的色採表現。

BMW Concept Touring Coupé 座艙維持寶馬跑車既有的駕駛者導向界面配置，但著重於氛圍、材料、配色方案和工藝的選擇。

由意大利皮革大廠 Poltrona Frau 提供獨家客制的雙色皮革選項，讓座艙依水平線分為上下兩種不同色調的皮革包覆，上半部分是深棕色調皮革，如此配色有助於車主開車時集中注意力；而在下半部則是淺棕馬鞍色皮革，為車室空間帶來舒適和溫暖感受。精細的皮革打孔，以及用於座椅椅墊左右包覆和座椅移動的調整桿的包覆，都採用頂級皮革編織工藝，以凸顯工匠的精湛工藝。

由歷史悠久的摩德納（Modena）皮革作坊 Schedoni 專為 BMW Concept Touring Coupé 設計的行李箱組，包括兩大一小旅行包，外加一個西服包，與車子內裝做完美的搭配。

